Diario Carioca

Director : J. E. DE MACEDO SOA

Anno IV — Numero 1.047 ‖ Rio de Janeiro, Domingo, 22 de No... de 1931 ‖ Praça Tiradentes n.° 77

...otheca Nacional
Av. Rio Branco

A GUERRA no Extremo Oriente

O governo de Tokio não só não aceita a proposta de armisticio, na Mandchuria, como, tambem, não admitte nenhuma iniciativa nesse sentido — As forças nipponicas resolveram evacuar Tsi-Tsi-Khar — Manifestações communistas contra o Japão — As reservas do governo de Washington — Outras notas

TOKIO, 21 (Havas) — Está confirmada a noticia de que o governo japonez, não só não aceita a proposta de armisticio na Mandchuria, como tambem não admitte nenhuma iniciativa nesse sentido.

Ouvido a proposito das formaes instrucções a respeito transmittidas á delegação japoneza junto á Sociedade das Nações, autorizado porta-voz da chancellaria nipponica precisou que a attitude do Japão se baseava no principio de que o conceito de armisticio pressuppunha o estado de belligerancia, circumstancia que o Japão não reconhecia visto como a these nipponica era que as operações militares na Mandchuria não visavam senão proteger os interesses japonezes.

A suspensão das hostilidades — accrescentou o informante — permittiria, por outro lado, que os chinezes concentrassem na região mais de duzentos mil homens contra os quinze mil soldados que constituiam todo o effectivo nipponico. Era, pois, impossivel que o Japão aceitasse uma tregua que o ligaria de pés e mãos, e o impediria de tomar medidas de legitima defesa contra as hordas de soldados e bandoleiros que infestavam a região.

Informações de ultima hora precisam que foi hontem, á noite, que o governo transmittiu ao sr. Yoshizawa precisas instrucções no sentido de rejeitar toda proposta de armisticio.

NAS VIZINHANÇAS DA GRANDE MURALHA

LONDRES, 21 (Havas) — Informam de Mukden que tres trens conduzindo tropas de infantaria chineza chegaram ás vizinhanças da Grande Muralha, isto é, a fronteira da Mandchuria.

A EVACUAÇÃO DE TSI-TSI KHAR

TOKIO, 21 (Havas) — Informam de Tsi-TsiKhar á Agencia Rengo que as autoridades militares japonezas resolveram evacuar a cidade, logo que a administração local passe para as mãos das autoridades civis.

A mesma informação accrescenta que os chinezes estão fazendo activos preparativos para abrir as hostilidades contra os japonezes e que, para esse fim, já tinham concentrados, em Tchen, cincoenta mil homens.

OS SOVIETS EM ACÇÃO

RIGA, 21 (Havas) — Despachos procedentes de Moscou affirmam que se registraram divergencias de vista entre os dirigentes do Kremlim, a proposito da questão mandchu'.

As organizações communistas preparam, entretanto, para domingo proximo, grandes manifestações proletarias contra o imperialismo japonez.

O SILENCIO E' DE OURO...

WASHINGTON, 21 (Havas)— O departamento de Estado mostra-se reservado no tocante ao conflicto sino-japonez e ás medidas em que os Estados Unidos poderiam collaborar independentemente da Sociedade das Nações.

O sr. Stimson tem-se limitado a declarar que se mantem em constante contacto com o embaixador Dawes.

Reina, pois, completa incerteza a respeito da attitude final do governo americano pela solução da crise mandchu'.

O "New York Times" diz não acreditar que seja proposito das potencias irem além dos meios de pressão moral ou diplomatica. O "New York Herald" e a "Tribune" escrevem que o governo de Washington se prepara para adherir aos esforços feitos pela Sociedade das Nações junto ao Japão para resolver o problema da Mandchuria sem aggravação do estado actual do conflicto.

ESCASSEIAM AS NOTICIAS

LONDRES, 21 (Havas) — Communicam de Mukden que escasseiam ali as noticias sobre o movimento das tropas japonezas na região de Tsi-Tsi-Khar. O proprio commandante em chefe dos destacamentos japonezes, general Honjo, interrogado a proposito, limitára-se a declarar que os postos militares de radio não funccionavam desde ante-hontem e que, desde então, nenhuma informação lhe chegára sobre a situação das tropas nipponicas.

REPARAÇÕES E DIVIDAS DE GUERRA

LONDRES, 21 (HAVAS) — Os matutinos de hoje publicaram o "memorandum" em que a Allemanha pede a convocação do comité consultivo previsto pelo plano Young.

Os commentarios a esse documento são os mais desencontrados, sendo de notar que os departamentos de publicidade dos ministerios de Estrangeiros e de Finanças mantem a respeito uma attitude de reserva que é explicada pelo facto de ainda não haverem sido attentamente estudadas as razões que o governo do Reich apresentou.

Os circulos officiosos consideram o "memorandum" allemão, como uma etapa para a reunião de uma conferencia internacional, cujo programma seria a revisão das dividas de guerra e das reparações e como o primeiro resultado das negociações iniciadas depois da visita do sr. Pierre Laval a Berlim e a Washington.

O orçamento para 1932

UMA IMPORTANTE E CONFORTADORA DECLARAÇÃO DO MINISTRO OSWALDO ARANHA

Tratando-se do orçamento de 1932, algumas folhas attribuiram ao ministro Oswaldo Aranha uma declaração devéras alarmante: aquella da possibilidade de um "deficit" avaliado em cerca de 400 mil contos. Hontem, o sr. Oswaldo Aranha esclareceu o assumpto, dando aos jornalistas a seguinte explicação:

"O que declarei foi que tinha havido uma reducção das arrecadações, especialmente dos novos impostos, calculada no total dos mesmos, ou sejam approximadamente 400.000 contos.

Essa reducção, entretanto, não póde ser considerada como um "deficit", por isso que a despesa soffreu uma tão grande compressão que os pagamentos do Thesouro estão em dia, tendo o meu antecessor deixado em caixa 13.000 contos.

Como se vê, estão desfeitas as perspectivas sombrias que emocionaram, por algumas horas, a opinião publica.

A BASE DA PAZ EUROPÉA

BERLIM, 21 — (Havas) — Monsenhor Schreiber, bispo de Berlim, alludindo ás interpretações erroneas attribuidas ao discurso que proferiu a onze do corrente em uma commemoração do Armisticio, confirmou que a responsabilidade das mesmas cabia exclusivamente a uma agencia de informações allemã e declarou que continuará a trabalhar em favor da approximação franco-allemã e germano-polloneza, que considera como a base da paz européa e mundial.

NOS BASTIDORES DA POLITICA ALLEMÃ

E' CHEGADO O MOMENTO DOS HITLERISTAS SE SUBMETTEREM A' PROVA DO PODER

Adolf Hitler

BERLIM, 21 (HAVAS) — "E' chegado o momento dos hitleristas se submetterem á prova do poder", escreve, na revista esquerdista "Das Tagbuch", o publicista Enner Schwartzschild, que não póde ser suspeitado de sympathia pelos "nazis".

Apoiado em cifras, o autor do artigo do "Tagbuch" mostra que, num periodo de dois annos, isto é, de 1929 até hoje, os hitleristas não lograram abalar o centro nem a frente marxista, que puderam reunir em Hesse cincoenta e quatro e quatro decimos por cento, do total dos suffragios, mas tinham conseguido desaggregar os partidos intermediarios, cuja percentagem, calculada sobre o total da votação, tinha baixado sete por cento em Hesse.

Admittindo-se, porém, as circumstancias mais favoraveis para Adolf Hitler, taes como o mallogro das negociações internacionaes, a aggravação da crise economica, e sobretudo a não participação dos nacionalistas socialistas nas responsabilidades governamentaes nos mezes proximos, o partido racista chegaria a absorver até maio, nas eleições para a Dieta prussiana, os partidos intermediarios e a direita e nesse caso conseguiria reunir uma maioria ligeiramente superior a cincoenta por cento.

O unico meio de deter essa marcha progressiva dos hitleristas, segundo o autor do artigo do "Tagbuch", era obrigal-os desde já a assumir uma parte das responsabilidades do governo. "Seria certamente, conclue, um rude golpe no Centro e no sr. Bruening, mas são positivamente as ultimas chances que lhes restam".

O MOMENTO POLITICO NACIONAL

UMA PHASE DE ARDOR CIVICO NO RIO GRANDE — O SR. COLLOR E OS BOATOS — ANSIOSAMENTE ESPERADAS AS DECLARAÇÕES QUE O SR. JOÃO NEVES FARA' NO BANQUETE DE AMANHÃ — A SITUAÇÃO EM S. PAULO — OUTRAS NOTAS

Ministro Lindolfo Collor

Do Rio Grande, chega-nos copioso noticiario. Cheio de ardor civico, o pampa se agita, proporcionando-se um confortador espectaculo. Conscientes das tremendas responsabilidades que assumiram perante a Nação, os chefes gauchos procuram, tudo indica, imprimir novos rumos á politica nacional. Anima-os um sentimento unico: a coordenação de todas as forças revolucionarias, no sentido de evitar que seja desnaturado o programma que a Revolução se traçou.

Falando, hontem, aos jornalistas, o illustre sr. Baptista Luzardo declarou que a situação politica do paiz tende a melhorar. Nós acreditamos que razão de sobra assiste ao eminente "leader" libertador. A phase das competições mesquinhas, das confusões dissolventes está, ao que parece, terminando. Novas directrizes se esboçam. Unido, fiel aos seus compromissos, cerrando fileiras em torno do sr. Getulio Vargas, prestigiando, resolutamente o seu governo, as forças partidarias e o povo do Rio Grande do Sul fortificam, neste momento, as nossas esperanças. Emquanto isso, o "caso" paulista tende para uma solução satisfatoria.

A SITUAÇÃO DO SR. COLLOR

Em torno do ministro Lindolfo Collor, correram, não ha muito, alguns boatos. No sul, s. ex. soube do que se propalára, á boca pequena a respeito da sua situação no seio do Governo Provisorio.

E manifestou-se assim:

— "Acho muita graça na boataria. Sou ministro do presidente Getulio, cuja opinião eu já conheço sobre esses boatos"...

Pisando o sólo natal, o sr. Collor sente-se revigorado, como o heróe mythologico... Aliás, de regresso de Irapuazinho, onde passou todo o dia de ante-hontem, em companhia do sr. Borges de Medeiros, o sr. Lindolfo Collor foi alvo de uma grande manifestação, segundo relata o seguinte telegramma que recebemos de Porto Alegre:

PORTO ALEGRE, 21 (Correspondente) — Foi installada a Exposição Pecuaria e Industrial. No momento em que o ministro appareceu, ladeado pelos generaes Flores da Cunha e Andrade Neves, uma cerrada salva de palmas reboou no recinto, ouvindo-se acclamações vibrantes ao dr. Getulio Vargas, general Flores da Cunha, ao dr. Lindolfo Collor, ao dr. Borges de Medeiros, Assis Brasil, João Neves, Luzardo, ao Rio Grande, e ao Brasil.

Compareceu todo o mundo official.

Acclamado logo pela enorme e brilhante assistencia, pronunciou eloquente discurso o ministro Collor, sendo, a cada momento, interrompido por applausos.

O ministro do Trabalho se refere á grande actividade que o Governo Provisorio vem desenvolvendo nas espheras economicas e financeiras do paiz, accrescentando que, na verdade, o paiz inteiro de norte a sul, trabalha e produz como em nenhum periodo da nossa evolução economica. Continuando o seu discurso, que produziu funda impressão na assistencia, o dr. Collor allude ao quanto o presidente Getulio Vargas animou o surto de progresso que hoje se nota em todo o paiz, notadamente em todos os recantos do Rio Grande do Sul. E, terminou dizendo: "O Rio Grande do Sul é uma força em movimento que nada poderá deter na sua evolução apesar de todas as difficuldades do momento. Olhemos com confiança para o nosso futuro. O espectaculo deste certamen é verdadeiramente commovedor aos nossos olhos. Depois do mais espontaneo esforço collectivo em favor da redempção politica de todo um povo, abandonadas as armas e esquecidos os rancores da luta, o Rio Grande do Sul, grande na guerra, grande pela bravura dos seus filhos, mostra que sabe ser maior ainda nos trabalhos da paz em prol da ordem geral e da reorganização economica do paiz".

Este discurso do ministro Collor, tem sido assumpto do dia, sendo coberto de elogios o nome do titular da pasta do Trabalho. Falou, em seguida, o general Flores da Cunha, cujo discurso vibrante e patriotico, sempre applaudido, terminou entre cerrada salva de palmas.

O BANQUETE AO SR. JOÃO NEVES

E' amanhã que se realiza em Porto Alegre o grande banquete ao sr. João Neves. Tanto no sul como no resto do paiz, ha grande interesse pelas declarações que serão feitas nessa occasião pelo prestigioso politico, cuja "rentrée" promette ser deveras sensacional.

POLITICA MINEIRA

A presença, no Rio, do sr. Capanema aguçou a curiosidade da reportagem politica. Falou-se em accordo, em treguas nos dissidios. Ao certo, uma conclusão: Minas está mais do que nunca, identificada com o Rio Grande.

A SITUAÇÃO POLITICA EM S. PAULO

O nome do sr. Fernando Costa no cartaz

S. PAULO, 21 (Especial do "Diario Carioca") — O nome do sr. Fernando Costa, ex-secretario da Agricultura do governo Julio Prestes, acaba de ser lembrado para interventor em São Paulo. Comquanto as condições politicas do momento indiquem que essa candidatura não seria viavel, a suggestão demonstra que os notaveis serviços prestados pelo sr. Fernando Costa ao Estado não estão esquecidos e constituem uma credencial notavel para aquelle homem publico. E' ainda significativo a circumstancia de serem taes serviços recordados num momento de confusão, o que prova que a imprensa, de onde surgiu a lembrança do nome do ex-secretario da Agricultura, sabe conservar a isenção de animo necessaria para distinguir os verdadeiros dos falsos valores.

UMA ESTRANHA AMALGAMA POLITICA

S. PAULO, 21 (Especial para o "Diario Carioca") — Emquanto não são conhecidos os resultados da missão do sr. Silva Gordo no Rio de Janeiro, da qual não se espera muita coisa, é bom informar o que ha na forja politica desta capital, onde um phenomeno significativo é processado com a união "provisoria" de elementos que pelas suas attitudes anteriores, eram tidos como absolutamente hostis entre si.

A Revolução criara aqui, além dos partidos Republicano Paulista, Democraticos, a Legião Revolucionaria, a "esquerda" Revolucionaria com o seu Club 5 de Julho e os "Albertistas", estes ultimos de amigos do sr. João Alberto. Estavam todos separados, hostilizando-se, quando, de um dia para outro, estão de braços dados, com as reservas naturaes, aguardando qualquer coisa que não podemos comprehender bem.

Na organização definitiva do governo paulista teremos novamente os rompimentos, mesmo porque já se commenta aqui qualquer coisa havida entre o general Miguel Costa e o capitão João Alberto.

SEM NOVIDADES NO CATTETE

O sr. Silva Gordo fala-nos sobre a constituição do governo de São Paulo

Na Republica Velha a "semana ingleza" era rigorosamente respeitada no palacio do Cattete.

Com o advento do movimento outubrista, as coisas soffreram ali uma completa modificacão.

O rythmo do trabalho accelerou-se completamente.

Os proprios sabbados, outróra consagrados ás farras presidenciaes, foram transformados em dias de actividade, de conferencias, de audiencias, de reuniões collectivas do Ministerio, e de pedidos de empregos...

Hontem, porém, o palacio esteve em "silencio calmo".

Apenas uma conferencia: — a do sr. José da Silva Gordo, indigitado secretario da Fazenda de S. Paulo.

S. s. chegou ao Cattete ás 14,30 horas, iniciando immediatamente a sua palestra com o chefe do governo, que durou uma hora e meia.

Em meio da conferencia, o general Leite de Castro, que estava no salão do Estado Maior da Presidencia, foi chamado pelo sr. Getulio Vargas, para tomar parte nas conversações.

Pouco se demorou ahi o ministro da Guerra, que em seguida deixou o Cattete.

A's 16 horas, o sr. Silva Gordo retirou-se do gabinete do chefe da Nação.

Procuramos interrogar s. s. sobre o "tête-a-tête".

— Que nos póde dizer a respeito da constituição do governo paulista?

— Ainda nada de positivo. Debateu-se amplamente a situação politica de S. Paulo, mas nada ficou resolvido em definitivo.

Sr. João Neves da Fontoura

— Quer dizer que as palestras vão continuar...

— Sem duvida, que as "demarches" proseguirão. Vou agora conferenciar com diversos proceres e em seguida voltarei aqui, para conversar com o chefe do governo.

— O caso, então, está sério?...

— Asseguro-lhe que não. Não ha propriamente difficuldades. Apenas o sr. Getulio Vargas deseja resolver o caso definitivamente. Sendo assim, não lhe convem agir com precipitação.

O dr. Silva Gordo está apressado. Ou melhor, dá mostras de muita pressa, talvez com receio de falar demais...

No Cattete ainda esteve o sr. Gustavo Capanema, secretario do Interior de Minas Geraes.

Attendido pelo coronel Gregorio da Fonseca, s. s. pouco se demorou na secretaria da presidencia.

Retirou-se sem falar com a chefe do governo provisorio.

Um caso ruidoso que revive

A supposta annullação do concurso de Cosmographia, no Lyceu do Ceará

UM REQUERIMENTO DO DR. FAUSTINO NASCIMENTO CANDIDATO CLASSIFICADO EM PRIMEIRO LOGAR, AO MINISTRO DA EDUCAÇÃO

Na época em que desgovernava o heroico povo cearense o famigerado José Carlos de Mattos Peixoto, effectuou-se, no Lyceu do Ceará, um concurso para professor cathedratico de cosmographia.

Entre os concorrentes, estava o dr. Faustino Nascimento, vigorosa expressão da intelligencia nortista e apostolo das reivindicações revolucionarias, razão por que era hostilizado pelos aulicos palacianos. Apezar de todas as manobras da politicagem peixotista, a congregação do Lyceu do Ceará lhe fez a justiça devida, concedendo-lhe o primeiro logar.

Como o sr. Mattos Peixoto não admittia a victoria, mesmo para um cargo technico, de pessoa que não commungasse de seu pensamento, conseguiu uma supposta annullação para aquelle concurso, por parte do então ministro da Justiça, sr. Vianna do Castello, interessado tambem em perseguir todos os adeptos da Alliança Liberal.

Aconteceu que, o dr. Faustino Nascimento, não se conformando com a injustiça, que provocou vibrantes protestos da imprensa cearense, recorreu ao Poder Judiciario Federal, que lhe deu ganho de causa.

O caso, porém, em face da nova situação, tomou feição administrativa, pois foi verificado que o alludido concurso não fôra annullado. O ex-ministro Vianna do Castello apenas appuzera, no processo do concurso, a phrase "de accordo".

Nestas condições, o candidato prejudicado pela politicagem da Republica Velha recorreu ás autoridades da Republica Nova, juntando farta documentação, com que prova a regularidade do certamen e a sua não annullação.

O interessante, entretanto, é que o sr. Aloysio de Castro, que ainda continua como director do Departamento Nacional do Ensino, até esta data, não remetteu ao dr. Belisario Penna, ministro interino da Educação, a petição justissima do dr. Faustino Nascimento.

Conhecemos o caso e estamos confiantes na reparação da revoltante injustiça, perpetuada pela politicagem do regime que caiu.

PELA NACIONALIZAÇÃO DO FUNCCIONALISMO

O decreto do Governo Provisorio regulando o preenchimento de cargos nos navios mercantes vem mais uma vez mostrar a liberalidade do espirito brasileiro para com os filhos de outros paizes que vêm procurar recursos em nossa terra. Por esse decreto, não são excluidos de matricula nas capitanias de portos, assim como poderão renoval-a, dentro do prazo de cinco annos, os estrangeiros que estiveram prestando serviços á marinha de guerra.

Não ha, pois, por actos da administração brasileira, o intuito de negar ao estrangeiro concorra com o nacional, por determinado tempo, ainda em trabalhos que, por natureza, exigem, aqui como em toda parte, precauções no sentido de salvaguardar interesses de ordem mais intima na vida particular de cada povo.

Tamanha liberalidade é para ser comparada com o que succede no estrangeiro relativamente aos extranhos. No que diz respeito aos nossos patricios, os casos, muitos delles recentissimos, occorridos dentro da nossa propria casa, causaram escandalo.

Não se trata, portanto, de negar ao estrangeiro logar e trabalho no Brasil; não se trata de movimento exclusivista de parte dos brasileiros. A questão actual é esta: o numero dos brasileiros sem trabalho augmenta, dia a dia, em todas as classes, em todas as actividades, e ninguem, licitamente, sustentará que se deixe sem pão o filho do paiz, para obsequiar o alienigera.

Falou-se, e foi, ha dias, publicado, que o governo pretende, em uma revisão dos quadros burocraticos, nacionalizar o funccionalismo publico. Temos aqui outro problema: emquanto a brasileiros é negado trabalho, no estrangeiro, até, em empresas brasileiras, como se pode verificar com o que aconteceu em uma agencia do Lloyd, num paiz amigo, entre nós, as secretarias de Estado estão pintalgadas de estrangeiros. Não é do nosso sentimento, sequer, pensar em represalias; mas não se comprehende que aos estrangeiros, no Brasil, toquem, mesmo, as funcções publicas, na occasião em que os brasileiros são demittidos e afastados das repartições, muitas vezes sem justificação aceitavel.

Commissão de Correição Administrativa

A SESSÃO DE HONTEM NÃO TEVE A PRESENÇA DO MINISTRO OSWALDO ARANHA — OS PROCESSOS RELATADOS

Esteve reunida, hontem, a Commissão de Correição Administrativa.

A sessão foi secreta e teve a presença de dois corregedores apenas, pois que deixou de comparecer o ministro Oswaldo Aranha.

Terminada a reunião, a redacção da acta forneceu á imprensa a seguinte resenha dos trabalhos:

EXPEDIENTE

Officio do Ministerio da Guerra, referente ás quantias entregues ao sr. Floro Bartholomeu da Costa para custear despesas com a organização de batalhões patrioticos. A Commissão decidiu officiar ao Ministerio da Guerra no sentido de ser nomeada uma commissão de syndicancias para apurar o caso.

— Denuncia apresentada pelo sr. Thiago Coelho, e remettida pelo sr. presidente da Republica. A Commissão decidiu envial-a á commissão de syndicancias do Thesouro.

— Officio do sr. Edmundo Perry, allegando a inconveniencia de serem indicados para constituirem a commissão de syndicancias de Seguros, Previdencia, etc., dois funccionarios da Inspectoria de Seguros.

PROCESSOS RELATADOS

Pelo sr. Miguel Teixeira o de n. 411-P, vindo do Ministerio do Exterior, referente ao desfalque verificado no consulado no Porto, pelo sr. Adhemar de Mello. A Commissão deliberou mandar os autos á justiça commum.

Pelo sr. Themistocles Cavalcanti, o de n. 603-P, procedente do Estado de Santa Catharina, e referente ao tabellião de notas da comarca de Urussanga. A Commissão decidiu remetter os autos á justiça commum.

Ainda pelo sr. Themistocles Cavalcanti, o de n. 851-P, referente ao sr. Hugo Carneiro. A Commissão decidiu archivar o processo e solicitar do sr. Hugo Carneiro a entrega dos documentos apresentados, ao Thesouro do Ceará, por ser de interesse da administração publica.

Pelo sr. Miguel Teixeira, o de n. 442-P, vindo do Estado de Goyaz, referente á queixa de João Eduardo Rodrigues da Cunha, contra Quintiliano Pinto Coelho e outros. A Commissão decidiu archivar o processo.

Ainda pelo sr. Miguel Teixeira, o de n. 688, tambem de Goyaz, referente ao sr. Leão de Ramos Caiado. A Commissão decidiu remetter os autos ao interventor federal no Estado, para tornar sem effeito a posse das terras, objecto do processo.

Continuando o sr. Miguel Teixeira, o de n. 459, vindo do Estado de Santa Catharina, referente ao cartorio de Crissiuma Cruz. A Commissão decidiu notificar o accusado, dando-lhe o prazo de 15 dias para defender-se.

Pelo sr. Benjamin Reis, o de n. 160, da Prefeitura do Districto Federal, referente á construcção da Bibliotheca Municipal. A Commissão decidiu archivar o processo e officiar ao interventor sobre o que determina o Codigo de Contabilidade.

Pelo sr. Themistocles Cavalcanti, o de n. 1.061, procedente de Araraquara, Estado de São Paulo, referente a Felix Ribas e Deocleciano Rodrigues, respectivamente, promotor e juiz daquella comarca. A Commissão decidiu dar o prazo de 15 dias para informarem o fundamento das accusações que fizera, como funccionarios, entrando na apreciação de factos politicos, ao tempo em que exerceram aquelles cargos.

E' finalmente, pelo sr. Themistocles Cavalcanti, o de n. 991, do tenente-coronel Gentil Falcão, pedindo a annullação do decreto que promoveu a major o capitão Antonio Fernandes Dantas e consequente annullação da sua graduação no posto de tenente-coronel. A Commissão decidiu pedir informações ao Ministerio da Guerra, sobre o assumpto.

E' encerrada a sessão.

AGENCIA AMERICANA

Do processo sobre actos administrativos do sr. Julio Prestes, relatados na sessão da Commissão de Correição Administrativa de ante-hontem, constam pagamentos á Agencia Americana.

Estas como outras quantias recebidas, pela Agencia Americana, estão registradas em seus livros de contabilidade, salvos do incendio que lhe destruiu a séde.

DE RETORNO AO REGIME LEGAL

Quando será installado, no Peru, o Congresso Constituinte

Coronel Sanchez Cerro

LIMA, 21 — (D. C.) — O governo baixou um decreto fixando o dia oito de dezembro proximo para a installação official do Congresso Constituinte. No mesmo dia, o coronel Sanchez Cerro assumirá o poder.

DIARIO CARIOCA

Redacção, administração e officinas: PRAÇA TIRADENTES, 47

Director-Thesoureiro
J. B. MARTINS GUIMARAES

Chefe da redacção
VICTOR HUGO ARANHA

EXPEDIENTE

Endereço telegraphico: DIARIO CARIOCA.

Telephones: Direcção: 2-3918. Administração: 2-3023. Redacção: 2-1559. Officinas: 2-0824.

ASSIGNATURAS

Para o Brasil: Anno . . 40$000 Semestre. 25$000 | Para o exterior: Anno . . 70$000 Semestre. 40$000

VENDA AVULSA
Capital, 100 reis — Interior, 200 réis

São cobradores autorizados os srs. Lourenço Amaral e J. T. de Carvalho.

CORRESPONDENCIA:
Toda a correspondencia com valores ou sobre assumptos que entendam com assignaturas, remessas do jornal, publicidade retribuida e outros de interesse da administração, deve ser dirigida ao gerente do "DIARIO CARIOCA".

A partir de 1º de julho ficaram sem valor os talões de assignaturas de côr AMARELLA série C. Só terão valor os talões de côr ROSA serie D.

AOS SRS. ASSIGNANTES
Afim de não ser enterrompida a remessa de nossa folha, pedimos mandar reformar as suas assignaturas vencidas.

Sebastião Julio Verne

Pedimos a fineza de communicar-se urgente com a Gerencia.

Topicos do "Diario"

NA EXPECTATIVA DE UM CATACLYSMA

E' formidavel o alarme que reina hoje no seio do funccionalismo federal. E nada mais comprehensivel, nada mais razoavel.

Em verdade, sabendo-se que o governo prevê para o anno proximo, dentro das linhas do orçamento feito e refeito muitas vezes para o exercicio prestes a findar, um "deficit" de quatrocentos mil contos, e circulando o boato de que a economia compulsoria se fará com o pessoal dos varios ministerios, a perspectiva que se desenha é de uma colossal derrubada.

Um calculo de execução facil. Quanto perceberá em media cada empregado da União? Approximadamente quinhentos mil reis por mez, ou, sejam, seis contos annuaes. Sendo assim, para que na despesa do paiz se registre uma differença de quatrocentos mil contos, para menos, têm de ser dispensados cerca de setenta mil serventuarios.

Não será isso, como já escrevemos, uma verdadeira calamidade publica, de molde a fazer mais grave, por diversos aspectos, a situação do paiz?

E' o sr. Oswaldo Aranha que detem a pasta da Fazenda, em hora de tão serias conjuncturas para a Nação, e de tão crueis ameaças para uma de suas classes, incontestavelmente merecedora da sympathia e protecção dos dirigentes.

Acreditamos que a intelligencia e a generosidade, a lucidez e o espirito de justiça do brilhante estadista gaucho lhe permittam resolver o problema do equilibrio orçamentario em 1932, sem privar de trabalho e, pois, de ganha-pão tantos brasileiros, a quem da "débacle" financeira do Brasil não cabe a minima parcella de culpa, isto é, sem condemnar a tremendas vicissitudes uma infinidade de lares.

O "ENFANT TERRIBLE" DA DITADURA

E', indiscutivelmente, o sr. José Americo. E, porque as suas travessuras, longe de se oppôrem aos tão falados ideaes revolucionarios constituem para estes, muita vez o mais seguro processo de realização, é natural que se amiudem, estimuladas pelos applausos de todo o povo brasileiro.

Dir-se-ia que o illustre ministro em quem apenas dormita, de certo, um authentico homem de letras, avezado a paradoxos e "boutades", se dá, com objectivos patrioticos, o prazer de perpetrar "gaffes" e inconveniencias, cujo sensacionismo altamente confortador ninguem póde deixar de enaltecer.

Ainda não ha muito, por occasião do primeiro anniversario do inicio do movimento revolucionario, como um dos jornaes cariocas lhe solicitasse uma phrase a respeito, elle escreveu mais ou menos isto: Já é tempo de nós, os dirigentes de agora, ao invés de pesquizarmos o que os governantes depostos fizeram de mão, balancearmos o que temos logrado fazer de bom.

Pois, já se têm novas palavras suas para ponto de partida de reflexões não menos interessantes nem menos opportunas. São as seguintes que figuram no officio por elle dirigido á Commissão de Correição, relativamente a certo acto seu, contra o qual se haviam articulado censuras.

"Como... recáe sobre este Ministerio, uma grave accusação de favoritismo, venho submetter-me ao julgamento dessa Commissão de Correição que, no meu conceito, deverá constituir-se, antes de tudo, em orgão de fiscalização da administração actual, cujas responsabilidades, pelos compromissos assumidos perante a opinião do paiz, são bem maiores que as das situações passadas".

Não é bem "um enfant terrible"? Não obstante, fala por sua bocca, em taes momentos, a propria consciencia da revolução de outubro, e concorrem suas attitudes para consolidar a Segunda Republica.

A' CATA DOS ANTECEDENTES DE VALJEAN...

Muitos actos vae praticando, na direcção da policia civil, o senhor Baptista Luzardo, que merecem todo o apoio da collectividade.

Um, porém, dos mais dignos de applausos, segundo a nossa opinião, é o que visa — para usarmos feliz expressão por elle mesmo em primeira mão empregada — sanear moralmente aquella departamento do serviço publico, afastando, em definitivo, quantos funccionarios se mostrem destituidos da mais indispensavel das idoneidades para cargos de tal natureza.

No empenho de levar a bom termo a rigorosa selecção que julga necessaria, o actual chefe de policia, não só recorre a medidas cuja finalidade áquillo se restringe, como subsidiariamente de muitas outras se aproveita, cujo principal objectivo é differente.

Haja vista, para exemplo, a determinação que elle expediu, no sentido de figurarem nas carteiras profissionaes ha pouco instituidas, e muito sabiamente, para todos os seus auxiliares, os respectivos antecedentes, sem exclusão do que a respeito dos mesmos constar na propria policia.

Facilmente se percebe como isso vae habilitar o senhor Baptista Luzardo a conhecer a historia pregressa de quantos trabalham naquella repartição. E claro está, declarou-o elle, mesmo, expressamente, que taes sejam as revelações do archivo policial, se fará, como de justiça, a distribuição dos competentes bilhetes azues...

Nada mais logico, afinal, do que, graças a um mecanismo dessa ordem, aliás tão singello, a policia começar por se policiar a si mesma, tornando-se mais apta para os misteres de tanto relevo a que se destina.

O TEMPO

Previsões para o periodo de 14 horas de hontem ás 18 horas de hoje

Districto Federal e Nictheroy — Tempo: ameaçador, passando a instavel; chuvas. Temperatura: estavel. Ventos: estavel. Ventos: de sul com rajadas frescas.

Estado do Rio de Janeiro — Tempo: ameaçador, passando a instavel; chuvas salvo a leste, onde será ameaçador com chuvas durante todo o periodo. Temperatura: estavel.

SERVIÇO ESPECIAL PARA O TRAJECTO RODOVIARIO RIO-S. PAULO

Previsões para o periodo das 18 horas de hontem ás 18 horas de hoje

Tempo: ameaçador, passando a instavel; chuvas. Temperatura: estavel. Ventos: de sul com rajadas frescas.

PEQUENAS NOTICIAS DO EXTERIOR

(SERVIÇO DA AGENCIA HAVAS E CORRESPONDENCIA ESPECIAL)

O Departamento de Estado de Washington, mostra-se reservado no tocante ao conflicto sino-japonez e ás medidas em que os Estados Unidos poderiam colaborar independentemente da Sociedade das Nações.

—— As organizações communistas da Russia preparam, para hoje, grandes manifestações proletarias contra o imperialismo japonez.

—— Inauguraram-se, em Roma, os trabalhos do Segundo Congresso dos Institutos Fascistas de Cultura.

—— Foram declarados passiveis de multa de cinco mil shilings e um anno de prisão, todos aquelles que fizeram propaganda, na Austria, a favor de titulos estrangeiros não cotados na Bolsa.

—— Na mina de carvão de Bentley, na Inglaterra, verificou-se uma violenta explosão, sendo elevado o numero de mortos e feridos.

—— Segundo informa o "Popolo di Roma", serão nomeados, em fevereiro do anno proximo, dezesete novos membros da Academia Real da Italia.

—— Os meios financeiros de Riga, manifestam grande inquietação acerca da situação dos creditos que collocaram na Russia e que se elevam a quarenta milhões de "lats", que é a unidade monetaria da Lethonia.

—— Derrotando Kid Chocolate, Tony Canzonieri, manteve o titulo de detentor do trophéo da categoria de peso leve.

Notas diplomaticas

Esteve, hontem, no Itamaraty, e foi recebido pelo dr. Afranio de Mello Franco, ministro das Relações Exteriores, em audiencia previamente marcada, o sr. José Maria, de la Jara, ministro do Perú'.

Apresentou despedidas ao dr. Afranio de Mello Franco, ministro das Relações Exteriores, por ter de partir para a Europa, o sr. Saboya Medeiros, redactor-chefe do "O Jornal".

O dr. Afranio de Mello Franco, ministro das Relações Exteriores, recebeu telegramma do coronel Renato Rodrigues Pereira, chefe da Commissão de Limites do Sector Oeste, informando-o da inauguração, a 18 do corrente, do marco da interlinha geodesica Tabatinga-Apaporis, com o rio Içá.

PAGAMENTOS NA PREFEITURA

Serão pagas amanhã, na Prefeitura, as seguintes folhas de vencimentos: Adjuntas de 3.ª classe, E a I; Usina de Asphalto; Titulados da Officina Geral; Garage e Officinas Mecanicas; Directoria de Engenharia de A a J; Serventes do Paço e Proprios Municipaes.

O importante problema do café e a sua solução

UM GRANDE SERVIÇO QUE O TITULAR DA FAZENDA PODE PRESTAR AO BRASIL

Disse, ha dias, o sr. Oswaldo Aranha, que só ficaria como ministro effectivo da Fazenda se se convencesse de que nesse posto poderia prestar serviços ao paiz.

Pois aqui lhe apontamos um grande serviço a prestar ao Brasil e para o qual se torna indispensavel a acção energica e decidida de uma intelligencia moça e capaz de vêr com clareza os interesses momentaneos de um grupo. O problema do café — problema nacional — ahi está a desafiar a capacidade de estadista de s. ex., exigindo uma intervenção immediata que venha pôr cabo á desorientação actual e que se demonstra pelas diversas correntes de opinião dos mais directos, interessados na sua solução. Aventam-se as mais absurdas propostas e tão violentos são os interesses em jogo que até se provocam crises politicas de funesta repercussão em todo o paiz. Esquecidos dos interesses nacionaes e pretendendo que a crise desapparecerá de facto apenas se resolva a situação particular de cada um delles, pedem certos productores que se destine parte da riqueza nacional e se faça a emissão necessaria ao pagamento do que cada um delles tem a receber. E não lhes basta isto. Querem mais que o governo se desinteresse da fiscalização de sommas vultosissimas a lhes serem entregues. Não lhes convem tambem o contrôle official. Pouco importa que o nome do Brasil esteja preso a contratos a serem cumpridos.

Mas que idoneidade têm esses homens para ousarem tamanha pretensão?

O que se apura afinal de tudo quanto se tem dito e escripto é que esses productores não se mostram capazes de resolver o problema e a solução simplista que apresentam da queima de fonte vultosa da riqueza nacional é demonstração evidente da sua curta visão. Delles não surgiu até agora a menor idéa aproveitavel para solução do problema do café.

O que reclamam, o que exigem é simplesmente a solução das suas necessidades immediatas e não um plano habil capaz de attender aos verdadeiros interesses nacionaes presente e futuro. Resolvida esta crise, continuariamos a mesma orientação antiquada e erronea para, dentro em pouco, nos vermos novamente a braços com a depreciação do producto, a baixa dos preços, os stocks excessivos. E a historia recomeçaria. E' indispensavel naturalmente que se tomem as medidas precisas para, pelo menos, se attenuar a crise interna, desaggravando a praça, mas é urgente, é indispensavel, não pode mais ser protelada a organização de um plano para a conquista de novos mercados. Essa é que é a solução do problema do café. Queimal-o é prova de incapacidade e infelizmente, até agora, não temos feito outra coisa senão provar a nossa incapacidade, quer na producção, quer na distribuição do café.

Sem duvida que não é possivel fazel-o com o commodismo dos burocratas. E' mistér possuir capacidade de trabalho, golpe de vista amplo, actividade, energia de acção. Os orgãos especialmente destinados á protecção do café — e não são elles, aliás, os indicados para essa obra — falharam lamentavelmente. Pois que se procure dentre as muitas propostas de firmas particulares aquella ou aquelles que, pela sua orientação intelligente, pela idoneidade dos proponentes, possa merecer a confiança do governo. E' impossivel que não existam. O sr. Whitaker chegou a examinar algumas dellas.

Em vez de queimar café, utilizemol-o na propaganda. Queimemos os cafés inferiores e aproveitemos os typos melhores na publicidade habil e intelligente do producto que assegura a prosperidade nacional. Basta um rapido exame ás estatisticas para se verificar as possibilidades innumeras de augmento do consumo do café. Mas como fazel-o, sem propaganda! E não uma propaganda mesquinha, mas um plano capaz de fazer vender milhões de saccas.

Nada se consegue hoje sem publicidade e muito menos vender qualquer producto. Ahi está o serviço que o sr. Oswaldo Aranha pode prestar ao Brasil. S. ex. já demonstrou que possue as qualidades necessarias para como chefe, resolver de um golpe as difficuldades em que os outros se perturbam e se perdem. Intelligencia, coragem, intrepidez de acção são qualidades que todos lhe reconhecem sem favor. E é de homem assim que precisamos para resolver o problema do café. Assuma s. ex. a pasta da Fazenda e corte o nó-gordio que tanto affligе a todos.

Pequenas noticias dos Estados

(CORRESPONDENCIA ESPECIAL PARA O DIARIO CARIOCA)

PIAUHY

O juiz da 2ª Vara da capital decretou a fallencia do negociante José Jorge Cury.

—— O saldo do Thesouro do Estado era, no dia tres do corrente, de 326:490$320.

CEARA'

Deu entrada no porto de Fortaleza, arribado, o vapor "Ayuroca", do Lloyd Brasileiro.

—— Falleceu, na capital do Estado, o tenente-contador Constantino Manate.

PERNAMBUCO

A imprensa de Recife continúa a fazer forte campanha contra o alcoolismo.

—— Falleceu, na cidade de Garanhuns, o desembargador Olympio Bonald da Cunha Pedrosa.

ALAGOAS

O sr. Sidronio Santa Maria, secretario da Instrucção Publica, foi designado para servir na Commissão de Syndicancias.

—— O commandante da 7ª região militar communicou ao commandante da guarnição de Maceió ter recebido instrucções do Ministerio da Guerra, autorizando os officiaes do Exercito a exercerem as funcções de membros de commissões de syndicancias, sem prejuizo do serviço militar.

BAHIA

A população de Alagoinha prepara carinhosas manifestações ao arcebispo de São Salvador, por occasião de sua visita áquella cidade.

—— Falleceu, na capital do Estado, a senhora Bento Berillo, de importante familia bahiana.

COLONIAL

A MARCA DE SUCCESSO

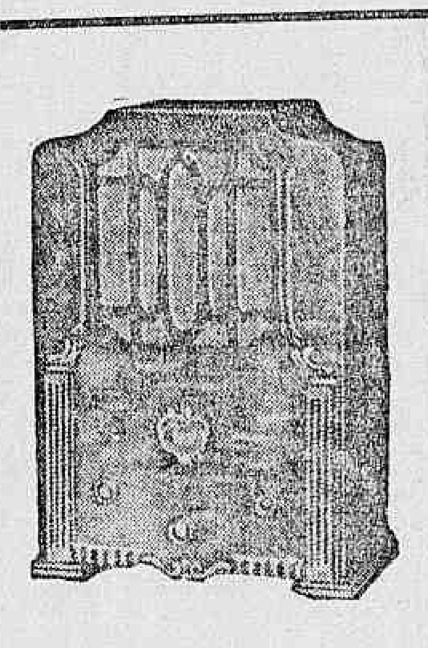

Elegancia, Nitidez, Perfeição, Commodidade.

E' O ENCANTO DOS LARES

PROCUREM OUVIL-O NAS BOAS CASAS DE MUSICA OU NAS

CASA EDISON
7 Setembro, 90 - Ouvidor, 135
RIO DE JANEIRO

CASA ODEON LTD.
Av. Brig. Luiz Antonio, 14
SÃO PAULO

DISTRIBUIDORES GERAES DA

COLONIAL RADIO CORPORATION

Musica

O PROGRAMMA COMPLETO DO "DIA DO MUSICO"

Proseguem os preparativos para a realização do "Dia do Musico", a cuja iniciativa adheriram mais as seguintes associações, segundo informações a respeito enviadas ao Directorio Academico do Instituto Nacional de Musica:

Associação Brasileira de Musica, Orchestra Philarmonica, Movimento Artistico Brasileiro, Gremio Archangelo Corelli, Associação de Artistas Brasileiros, Academia Brasileira de Musica, Centro Artistico Musical, Sociedade de Concertos Symphonicos, Sociedade Musical de Beneficencia, Centro Musical do Rio de Janeiro, Orchestra do Instituto Nacional de Musica, director, professores e alumnos do Instituto Nacional de Musica.

Adheriram, egualmente, e com o mesmo enthusiasmo, o dr. Herbert Moses, presidente da Associação de Imprensa e o dr. Oswaldo Aranha, ministro da Justiça e interino da Fazenda.

O programma completo do "Dia do Musico" é o seguinte:

A' tarde, haverá uma sessão solenne presidida pelo dr. Fernando Magalhães, reitor da Universidade, e falarão pelo Directorio o academico Enio de Freitas e Castro, pelos alumnos do Instituto a senhorinha Magdala da Gama Oliveira, o dr. Herbert Moses, pela imprensa, a professora Antonietta de Souza, pela Associação Brasileira de Musica, os profs. Luiz Heitor e Octavio Bevilacqua recordarão as grandes figuras da musica brasileira desapparecida este anno — Luciano Gallet e Henrique Oswald, o prof. Lorenzo Fernandes fará uma profissão de fé nacionalista.

O presidente do Directorio Academico, Nelson Cintra, agradecerá pelo Directorio.

O programma do concerto é o seguinte:

1ª parte — Hymno Nacional Brasileiro — Protophonia do Guarany, pela banda da Policia Militar, regencia do maestro João Cesario de Camargo.

2ª parte — Concertino — C. Chaminada — Sr. Moacyr Liserra (flauta) — a) L'enfant prodige — Debussy; b) Lo schiavo — C. Gomes; Sra. Luiza Torres Paranhos (canto) — a) Caprice viennois — Kreisler; b) Carnaval Russo — Hiniawski — Sr. Oscar Borgerth (violino); a) Campanella — Liszt; b) Polonaise — Chopin; sra. Yolanda de Vilhena Ferreira (piano). Os acompanhamentos ao piano pelos professores Souza Lima e Mario de Azevedo.

3ª parte — Regencia do maestro Francisco Braga — 1 — Concerto Grosso — Orchestra de cordas e orgão com violinos e violoncellos a soli Corelli; Orgão — prof. Arnaud Gouvêa — Violinos — Yolanda Peixoto e Alda Gomes Grosso; Violoncello — Nyldia Soledade. II — Andantino a l'antique — Orchestra de cordas — Marinuzzi; III — Concerto em lá menor para 4 pianos e orchestra de cordas (arranjo de um concerto de Vivaldi) Bach; Solistas: Nycia Rouband, Etelvina Thilha de Lemos, Yolanda França, Antonieta Vieira, Orchestra do Instituto Nacional de Musica. Hymno pela banda da Policia Militar em côros

UNIÃO DO NORTE

A posse da directoria eleita

A ORGANIZAÇÃO DAS COMMISSÕES TECHNICAS

Toma posse, hoje, ás 16 horas, a directoria da União do Norte, recentemente eleita. O acto terá logar na séde provisoria da associação, á praça Tiradentes numero 50.

A primeira directoria da União do Norte, que tomou o encargo de trabalhar pelo progresso do Norte, sob todos os aspectos, visando a unidade e a grandeza do Brasil, livre da tutella de partidos politicos regionaes ou locaes, está constituida pelos drs. Severino de Souza Brandão, presidente; Victor Hugo Aranha e Alpheu Domingues, primeiro e segundo vice-presidentes; Heraclito Barroso, Arruda Camara e Abelardo Calafange, primeiro, segundo e terceiro secretarios; capitão José Coutinho de Lima e Moura, thesoureiro; Christiano Gurgel, bibliothecario; Manoel de Sá Peixoto, archivista; Maximino Toscano de Brito, José de Aubuquerque Brasileiro e Juvenal Santos, primeiro, segundo e terceiro procuradores.

Nessa assembléa, serão approvados os estatutos da sociedade elaborados pelo dr. Severino Brandão, que foram entregues a uma commissão para estudal-os e dar parecer, na assembléa de installação. Serão tambem, na mesma occasião, designados os membros, que constituirão as commissões technicas de agricultura, commercio, industria, medicina, direito engenharia, militar, naval, historia natural, sociologia e politica, instrucção publica e artes, historia do Brasil e educação civica.

A repercussão e o enthusiasmo, que despertados nesta capital e nos Estados septentrionaes pela fundação da União do Norte, que se installou contando com cerca de cinco mil adhesões, de pessoas de todas as classes sociaes, são motivo para que se espere dessa associação, de finalidades altamente civicas, beneficios notaveis para os Estados do Norte e para todo o Brasil.

Sabemos que já está sendo estudada a organização dos directorios estaduaes e municipaes, que, com a directoria geral e as commissões technicas, nesta capital, representam um total de 4.073 directores que propugnarão, trabalhando, estudando e deliberando, pelos objectivos da União do Norte, nos municipios dos diversos Estados e no territorio do Acre.

Loteria de Santa Therezinha

A QUERIDA DOS CARIOCAS

DEPOIS D'AMANHÃ, TERÇA-FEIRA

15:000$000

Bilhete inteiro 5$000 Fracções 1$000

JOGAM SO' 15 MIL BILHETES

O BLUFF

Bluff, palavra ingleza, significa: grosseiro, arrogante, alcantilado e tambem engano.

O verbo to bluff quer dizer enganar, illudir.

Póde significar ser grosseiro, assumir ar arrogante com quem fala.

O sujeito que não tomou chá em pequeno, e só por ser lacaio de um poderoso é grosseiro sem motivo com quem o trata bem, é um bluff secundario, muito réles.

O debil mental ou idiota que, por vestir uma libré agaloada com botões e alamares dourados, é arrogante com os paisanos, é um bluff ordinario, sem espirito.

Como é bluff, em inglez, a encosta escarpada ou alcantilada.

Todo engano ou logro é bluff.

Não ha quem jogue o pocker que não conheça o bluff, assim como não o tenha passado alguma vez.

Para os que preferem o jogo do bicho, ou o xadrez, direi que elle consiste em simular jogo forte, quando elle é fraco, ou mesmo não existe; em fazer aposta alta e augmental-a sempre, quando ella não podia nem devia ser feita; em procurar arrogantemente assustar os parceiros e fazel-os abandonarem suas cartas.

Ha casos interessantes de bluffs sensacionaes.

Um dos mais conhecidos passou-se num club de Londres, provavelmente no Piccadilly.

Foi numa mesa de pocker caro, em que estava entre lords ricos o filho de um dos mais antigos socios do club, presente no salão, o qual era considerado em toda Inglaterra como o melhor jogador, o maior conhecedor das regras desse jogo emocionante, a mais alta autoridade nas suas subtilezas e difficuldades.

Em dado momento, o filho do mestre de pocker augmentou a abertura para o dobro, quando teve de falar, mostrando que tinha jogo.

Os demais acompanharam-'o.

Todos pediram cartas menos elle.

Ao chegar o momento das apostas, o joven inglez iniciou-as com uma quantia regular, mesmo para gente rica; supponhamos mil libras esterlinas; dois fugiram, porém, um dos parceiros, com a calma de quem tem dinheiro bastante para perder ou de quem tinha na mão pelo menos quatro azes, falou: mil, mais duas mil.

O rapaz hesitou um instante; mas pediu licença para consultar o pae sobre se podia ou não ir ver o jogo do lord.

Foi-lhe isto consentido, e guardadas suas cartas em um envellope fechado, elle foi em busca do tira-duvidas.

Poucos instantes depois, o velho jogador de pocker sentava-se no logar do filho, assestava o monoculo, abria o envellope e mal acabava de ver as cartas, dizia: vossas duas mil libras mais quatro mil.

O lord atirou suas cartas, com um bom jogo, sobre a mesa e não foi vêr.

O pae do rapaz recebeu o dinheiro das apostas, levantou-se e deu no filho, deante de todos, um ponta-pé na região do corpo situada abaixo da espinha dorsal.

E' que o rapaz pensava ter um four de valetes, quando só recebera tres.

A habilidade e pratica de seu pae, permittiram que elle passasse um bluff.

Quantos bluffs não têm sido passados depois desse!

ALMIR FERREIRA

CASA RIO GRANDE
(LOTERIAS)
CUSTODIO MONTEIRO DE SOUZA
Rua Republica do Perú', 74 — Caixa Postal, 169
End. Telegr. AMIRIS — RIO DE JANEIRO

A PROPOSITO DA CAÇADA AO BANDIDO LAMPEÃO

UMA CARTA DO DIRECTOR GERAL DOS TELEGRAPHOS AO "DIARIO CARIOCA" SOBRE A VIAGEM DE UM JORNALISTA

Respondendo a uma carta que esta redacção recebeu e divulgou hontem a respeito da designação de um funccionario federal de uma repartição subordinada ao Ministerio da Viação e Obras Publicas, para, sob o pretexto de serviço publico acompanhar, na qualidade de jornalista as diligencias para a captura de "Lampeão", recebemos do director geral dos Telegraphos a seguinte carta:

"Sr. redactor.

Li em seu apreciado jornal, edição de hoje, uma carta em que se procura criticar a situação de um funccionario desta Repartição, ora em serviço na Bahia.

Trata-se do fiel do Almoxarifado, que pretendia fazer uma viagem aquelle Estado para tratar de seus interesses, requerendo para isso a necessaria licença.

Entretanto, como a Repartição tinha urgente necessidade de balancear todo o material existente no deposito do Districto da Bahia, afim de ser examinada a possibilidade de supprir aos outros districtos e ainda apurar certas irregularidades denunciadas á Directoria, foi elle designado para esse serviço, "sem onus para a repartição conforme consta da respectiva, portaria aqui junta por copia.

Quer isto dizer que não lhe foi fornecida passagem, e muito menos qualquer ajuda de custo ou diaria.

Logo que esteja ultimado o serviço de que foi encarregado e desde que não lhe seja possivel retornar ao Rio, elle pedirá licença, sem vencimentos, para então desempenhar a incumbencia a que allude a carta por vós publicada.

Como vê v. s., o missivista, que nem siquer teve a hombridade de assignar a sua carta, nenhuma razão tem na sua injusta critica.

Agradecendo a publicação desta, subscrevo-me. — Admor. e Odo. Edgard Teixeira."

E' a seguinte a portaria a que se refere a carta do director geral dos Telegraphos:

"Copia — Repartição Geral dos Telegraphos. — Portaria numero 4.221. — Em 6 de novembro de 1931. — Pap. 6-11-931. — O director geral resolve, de accordo com a alinea 10ª do artigo 162, combinada com o artigo 417 do Regulamento vigente, designar o fiel do Almoxarifado Victor do Espirito Santo para balancear o deposito do districto da Bahia, sem onus para a Repartição. — (a) Edgard Teixeira. Confere, Murcia C. Maese, aux. Conforme, A. Sampaio".

NO TRAPEZIO DO DISTRICTO

O QUE SERA'?

Recebemos, em data de antehontem, a seguinte carta:

"Sr. redactor do DIARIO CARIOCA — Saudações — Velho leitor do intrepido jornal de Macedo Soares, é com o maximo interesse que estou acompanhando a sua nova secção "No trapezio do Districto", onde são commentadas, com grande brilho e rara independencia, os principaes acontecimentos da actualidade politica e administrativa do Rio de Janeiro.

Nessa qualidade é que lhe dirijo estas linhas, para lembrar-lhe que, ao contrario do que promettera, o interventor Pedro Ernesto está nomeando pessoas estranhas, não só á Prefeitura, como á propria vida da cidade.

Ainda domingo ultimo, os jornaes publicaram varias nomeações, entre as quaes a do sr. Dario Celso, beneficiado com um cargo de um conto de réis. Trata-se de um antigo e conhecido agente de policia do sr. Estacio Coimbra, e que é, além do mais, analphabeto. — Leitor e amigo R. F."

A nomeação a que se refere o missivista não se encontra no orgão official da Prefeitura. Tratar-se-á de alguma designação? Ou que diabo disto é aquillo?

Renda arrecadada pelas Agencias Municipaes

As agencias da Prefeitura, de accordo com os mappas enviados a Secretaria do gabinete, arrecadaram, hontem, a importancia de 11:406$209.

Deixaram de remetter mappas as agencias de S. Thereza, Gavea, Campo Grande, Guaratiba e Inflamaveis.

Dr. Samuel Kanitz

CLINICA UROLOGICA

Membro da Sociedade de Urologia da Allemanha, ex-assistente dos professores Lichtemberg, Lewin Joseph, de Berlim, e Haslinger, de Vienna. Especialista em doenças dos Rins, Bexiga, Prostata, Urethra, Vias Urinarias, Doenças de Senhoras, Micções frequentes e dolorosas. Diathermia. Ultra Violeta. Cons. 7 de Setembro, 42-sob., das 13 ás 16 horas. Phone: 4-4493.

Forçada pela proxima demolição do edificio a Joa'heria

LA ROYALE

iniciou sua total liquidação REAL e DEFINITIVA

Preços abaixo do custo! Opportunidade unica!

130, Av. Rio Branco, 132

A moagem do trigo no Brasil

UMA INDUSTRIA QUE DA' AO THESOURO NACIONAL UM PREJUIZO ANNUAL DE SETENTA E DOIS MIL CONTOS

O DIARIO CARIOCA, por mais de uma vez, se tem referido á industria da moagem de trigo, no Brasil, que se acha, actualmente, em mãos de syndicatos estrangeiros, constituindo um verdadeiro polvo, cujos tentaculos apertam, impiedosamente, as possibilidades do desenvolvimento da cultura daquelle cereal em nosso paiz.

A proposito desse assumpto que se reveste de capital importancia para o problema do soerguimento das finanças nacionaes, acaba de apparecer, assignado pelo dr. Hugo Costa e editado pela Livraria e Papelaria lilho-typographica Pimenta de Mello & Cia., um interessante folheto intitulado "EM DEFESA DOS INTERESSES DO THESOURO, DO LLOYD E DO POVO", em que fica provado que a industria da moagem do trigo, em nosso paiz, custa ao Thesouro annualmente, APENAS, setenta e dois mil contos!

Actualmente funccionam no Brasil 14 moinhos dos quaes 8 pertencem ao mesmo grupo de capitalistas de Londres e Buenos Aires, chefiados pela firma Bunge & Bown. Mas a industria nacional moegeira que ao nascer apresentava as mais bellas perspectivas para os interesses nacionaes tomou um aspecto inteiramente differente logo que começou aqui a funccionar. Nunca mais se falou ou se tratou da cultura do trigo no paiz. O governo e os moinhos esqueceram que o objectivo principal da nossa industria moegeira era justamente resolver a questão da producção do trigo nacional para evitar-se a saida do ouro para a compra no estrangeiro desse genero de primeira necessidade. Os governos no regime decaido não dispunham de tempo e competencia para estudar e resolver com acerto os nossos principaes problemas economicos, relativos ao café, ao trigo, a mineração, á pesca, ao petroleo, etc.,

As industrias do trigo no Brasil, todas estrangeiras, tiram sempre, como é natural, maior interesse em que a cultura do trigo não progredisse no Brasil. Com essa politica, defendiam elles os seus altos interesses, em prejuizo evidente para os interesses nacionaes, que vêm sendo sacrificados, pela ganancia exploradora do TRUST que açambarca os moinhos do Brasil, desde que as rendas dessa industria são remettidas para Londres, "onde são destribuidos os dividendos, pesando isto enormemente na nossa taxa cambial".

Não se compreende mesmo por que os governos brasileiros jamais se preoccupassem com a cultura do trigo, no Brasil, onde ella tem as mais fortes probabilidades de tomar vulto, capaz de libertar a nação desse jugo estrangeiro que a transforma numa authentica e verdadeira colonia "onde os estrangeiros exploram, tranquillamente, á sombra da protecção official tarifaria e economica nacional, os magros recursos do Thesouro e a penuria do povo".

O dr. Hugo Costa estampa dados estatisticos interessantes que são dignos de reproducção:

"Os moinhos apuraram em 1930: Venda de farinha, ... 360. 951: 010$000; venda de productos, 29. 170: 800$000; Differença de peso, 1.025:430$000; venda e aproveitamento de saccos de juta, 8.643:186$400, num total de 399.790:426$400.

A despesa por elles realizada foi 5% de 648.239 toneladas de trigo inclusive frete e seguro, 214.918:870$000; direitos alfandegarios, 38.894:340$000; despesas de fabricação, 12.964:780$000; impostos, seguros, commissões, alugueis, fretes, carretos, empregados, administração, gratificações, despesas geraes, ... 41.710:176$520; compra de saccos para farinha 11.344:179$600, num total de 219.832:341$180.

Verifica-se dos dois totaes um liquido de 20%, ou sejam.. .. .... 79.958:085$280, ou ainda .. .. .. 5.711:291$805 para cada um dos 14 moinhos!

A seguir vem uma demonstração do prejuizo que o Thesouro soffre annualmente "com um tal regimen em que a taxa do trigo é menor que a da farinha! Differença entre a taxa do trigo (10 réis) 38.894:340$000 e a taxa da farinha (25 réis) 97.235:850$000, na importação de 1930 é de .. .. 58.341:510$000; fretes e seguros que ficaram no estrangeiro, ... 10.723:585$000; direitos que deixaram de ser arrecadados sobre a importação de 10.312.856 saccas de juta, 3.093:865$300, num total de 72.158:960$800.!

Agora o prejuizo soffrido pela população.

"A farinha produzida pelos moinhos em 1930 foi vendida, em media de 35$000. A farinha importada pelo commercio em quantidades minimas foi vendida, em media a 32$000, havendo portanto entre ellas uma differença de preço de 3$000 por saco, a favor do consumidor, no caso das farinhas importadas. Como os moinhos venderam 10.312.886 saccos, ganhando a differença de 3$000 sobre o preço da farinha importada, verifica-se que o povo brasileiro supportou em 1930 o pesado onus de 30.938:658$000, em favor dos moinhos, só nessa differença do preço da farinha.

Ante o que fica exposto, de maneira tão clara, não é possivel que o Governo Provisorio, num momento em que se procura alliviar as finanças nacionaes dos enormes pesos que a sacrificam, fique a esperar que surja uma providencia salutar que resolva o problema da cultura do trigo no Brasil.

O SONHO DE OURO

Já tem á venda os grandes premios para o Natal, a saber: dia 19 — 500 Contos, 50$; dia 21 — 250 Contos, 50$; dia 22 — 200 Contos, 16$; dia 23 — 200 Contos, 40$; dia 24, 1.000 Contos, 360$; 1.000 Contos, 320$; 500 Contos, 100$; vendeu e pagou no mez de Outubro: 20561, 50:000$ — 7093, 500:000$ — 8543, 20:000$ — 8283, 10:000$ — 68229, 40:000$ — 14733, 100:000$ — este mez vendeu: 16740, 20:000$ — 17432, 50:000$ — para tirar a sorte grande é só ir ao SONHO DE OURO

Galeria Cruzeiro, 1 — OSCAR & CIA.

Os absurdos da reforma do ensino

OS ACADEMICOS DE DIREITO AINDA NÃO PERDERAM AS ESPERANÇAS NO TRIUMPHO COMPLETO DE SUAS ASPIRAÇÕES

O Conselho Nacional de Educação reuniu-se hontem, á tarde, para o julgamento do parecer apresentado pela commissão de ensino superior, legislação e consultas, sobre o recurso interposto ao chefe do governo provisorio pelos estudantes da Faculdade de Direito da Universidade do Rio de Janeiro, que condemnava o regime absurdo das notas e a disparidade injustificavel na aferição do aproveitamento entre estes e os academicos de medicina. A sessão foi das mais prolongadas, durou seguramente tres horas... As discussões profundas, acaloradas, demonstraram que o assumpto é de real importancia. Os membros do conselho, menos os srs. Leitão da Cunha e Reynaldo Porchat, notadamente o primeiro, que parecia mais um ditador no conclave, mostraram-se sympathizados com as pretensões dos futuros bachareis, aos quaes disseram assistir toda razão, mas entretanto nada poderiam decidir em face da lei que regula o ensino. Os universitarios tiveram, no general João Simplicio [illegible] um ardoroso advogado dos seus direitos. S. ex. ainda apresentou um substitutivo que será julgado amanhã. Os estudantes não desanimaram ainda. Segunda-feira irão ao Cattete, ás 14 1|2 horas, solicitar uma audiencia ao chefe do governo provisorio para exporem a s. ex. o que aspiram de commum accordo com os seus collegas de Porto Alegre, S. Paulo, Recife, Bello Horizonte, Curityba, etc. O nome do general Flores da Cunha, que patrocina a causa da mocidade, é citado com admiração por todos.

Uma nova casa de modas que se installa no centro da cidade

A' rua 7 de Setembro 66 e 68, 1º andar, acaba de installar-se o ATELIER de costura que tem o nome de O VESTIDO ELEGANTE. Dirigem-no mme. Diva e Orestina. A competencia e o bom gosto de ambas resaltam principalmente dos vestidos que ali se acham promptos e dos que estão sendo feitos por encommenda. Vimos trabalhos verdadeiramente encantadores. E a conclusão a que se chega indo a gente ao novo ATELIER é que as duas costureiras que o dirigem são verdadeiras artistas na profissão que abraçaram. A essa casa onde as senhoras que gostam de se vestir bem já vão em grande numero, apesar de ser ella recentissima, está destinado um lugar de destaque entre os estabelecimentos de moda do Rio.

O DOLLAR

de sentinella á vista!

NOVA YORK, 21 — (Havas) — A Wall Street está sendo patrulhada por policiaes armados e munidos de apparelhos lacrimogeneos, na previsão de qualquer eventual attentado contra os grandes estabelecimentos financeiros.

A medida foi provocada pelo facto de, nos ultimos dias, terem sido dirigidas cartas ameaçadoras a diversos magnatas das finanças yankees.

Vae ficar sem o braço

O auto-caminhão n. 1.729, da Companhia de Asphalto, dirigido pelo motorista Marcelino de Carvalho, passava hontem pela manhã, rebocando uma caldeira de asphalto.

Ao passar pela avenida Rio Branco, o operario Ottilio Perez, de nacionalidade hespanhola, 49 annos de edade e morador á rua Bento Lisboa n. 142, perdeu o equilibrio, caindo ao sólo.

As rodas do carro-caldeira passaram-lhe pelo braço esquerdo, fracturando-o.

O infeliz operario foi soccorrido pela Assistencia, sendo em seguida internado no Hospital de Prompto Soccorro.

O commissario dr. Froscolo Machado, de dia ao 1º districto, compareceu ao local e effectuou a prisão do motorista que foi mais tarde posto em liberdade, por haver sido verificado a casualidade do facto.

COMPANHIA DE LOTERIAS INDEPENDENCIA

CONCESSIONARIA DA LOTERIA DE SANTA THEREZINHA

Séde — Fortaleza, Estado do Ceará

COM A RENUNCIA DO SR. CANDIDO RODRIGUES AZEVEDO, FOI ELEITO PARA O CARGO DE DIRECTOR-GERENTE DA COMPANHIA DE LOTERIAS INDEPENDENCIA, CONCESSIONARIA DA LOTERIA DE SANTA THEREZINHA, O ACCIONISTA, SR. CUSTODIO MONTEIRO DE SOUZA, NEGOCIANTE NA CAPITAL FEDERAL, QUE NO DIA 12 DO CORRENTE MEZ DE NOVEMBRO TOMOU POSSE DO CARGO, NA SE'DE DA COMPANHIA, A' RUA MAJOR FACUNDO, 255, FORTALEZA. FICOU, POIS, A DIRECTORIA DA COMPANHIA DE LOTERIAS INDEPENDENCIA ASSIM CONSTITUIDA: PRESIDENTE, JOAQUIM DA SILVA PEÇANHA, PROPRIETARIO; DIRECTOR-GERENTE, CUSTODIO MONTEIRO DE SOUZA, NEGOCIANTE NO RIO DE JANEIRO; DIRECTOR-THESOUREIRO, FRANCISCO XAVIER CALDERARI, NEGOCIANTE EM FORTALEZA. AOS QUAES EXCLUSIVAMENTE CABE A ADMINISTRAÇÃO DOS NEGOCIOS DA COMPANHIA.

FORTALEZA, 14 DE NOVEMBRO DE 1931.

A DIRECTORIA

TREMENDA EXPLOSÃO

Varias pessoas mortas e feridas

LONDRES, 21 — (Havas) — Verificou-se, hontem, á noite, violenta explosão na mina de carvão de Bentley. Os trabalhos de soccorro ás victimas foi immediatamente organizado. Infelizmente, em consequencia dos escapamentos de gaz varios mineiros desfalleceram, o que veiu prejudicar o serviço de auxilio aos operarios soterrados. A' uma hora e trinta minutos, tinham sido retirados dezeseis cadaveres e vinte e sete feridos.

Desgostosa da vida

Nesta quadra tremenda de aperturas, João Machado Borges, nacional, de 26 annos, casado, e morador na estação de São Christovão, faz parte do numeroso grupo dos "sem trabalho".

Tendo aos hombros o peso de numerosa familia, e não sabendo mais como arranjar meios para sustental-a, resolveu desapparecer do ról dos vivos.

Para isso, dirigiu-se, hontem, á tarde, ao jardim da Praça da Republica, e ingeriu uma dose de iodo.

Felizmente a Assistencia ali mesmo pertinho não se fez demorar.

Conduzido para o Posto Central foi convenientemente medicado, sendo posto fóra de perigo.

4ª. feira, 25

entrega das chaves da

"CASA YORK"

A Nova York

o grande "Department Stores" que occupará todo o edificio.

O publico que aproveite os ultimos dias da antiga casa que vae desapparecer e que está liquidando tudo com enormes abatimentos.

A concurrencia para a occupação do João Caetano

Foi recebida, hontem, a commissão de artistas

O sr. interventor Pedro Ernesto cercado da grande commissão de artistas que foi hontem á Prefeitura

Como estava amplamente annunciado, foi recebida, hontem, á tarde, pelo dr. Pedro Ernesto, a grande commissão de artistas e jornalistas que lhe entregaram um memorial sobre a palpitante questão da occupação do theatro João Caetano.

Introduzida no gabinete do interventor, pelo jornalista Mario Domingues, falou interpretando o sentir de todos, o nosso companheiro Nelson Paixão, que em vibrantes palavras disse o que pretendem os que trabalham pelo theatro e delle vivem, entregando o memorial com os recortes de todos os jornaes cariocas, tratando do caso.

O sr. Pedro Ernesto, recebeu todos os documentos e prometteu dar uma solução prompta e justa ao caso, de sorte a satisfazer a toda a classe theatral.

Está, pois, nas mãos da maior autoridade da cidade, a sorte de milhares de pessoas, ameaçadas de não poderem trabalhar no Theatro João Caetano, se não for revogado o decreto absurdo, que a directoria do Patrimonio da Prefeitura com tanto "carinho" elaborou.

Petroleo SOBERANA

INFALLIVEL CONTRA A CASPA E QUEDA DOS CABELLOS

Vende-se nas Pharmacias Drogarias, Perfumarias e Barbearias

Um facto que emocionou São Paulo

O DESAPPARECIMENTO DO JORNALISTA RUBENS DO AMARAL, DIRECTOR DA "FOLHA DA MANHÃ"

Foi recebida com surpreza, nesta cidade, a noticia que o telegrapho transmittiu, do desapparecimento de Rubens do Amaral, director da "Folha da Manhã", de São Paulo.

Esse jornalista é uma das figuras de maior destaque da imprensa de São Paulo, onde se tem imposto pelo seu espirito brilhante de combatividade e pelas attitudes definidas que assumiu em face dos diversos aspectos da politica nacional. Recentemente, Rubens do Amaral fez uma viagem a diversos Estados do Brasil, tanto no norte como no sul, fundando a Federação da Imprensa Brasileira, para effectivar um grande intercambio intellectual no paiz.

A noticia do seu desapparecimento, enche de angustia a todos que admiram o seu talento, sendo de esperar que essa angustia, dentro em pouco desappareça, para tranquillidade completa de sua familia, seus amigos e seus admiradores.

S. PAULO, 21 (Especial para o DIARIO CARIOCA) — A nossa capital foi hontem abalada por um facto mysterioso, dos mais serios destes ultimos tempos, o qual seja o desapparecimento do jornalista Rubens do Amaral, director da "Folha da Manhã" e da "Folha da Noite". E' que realizára-se na madrugada de hontem mais uma reunião entre os srs. Octaviano Alves de Lima, Rubens do Amaral, Luiz Amaral, e o sr. Souza Dantas, na residencia deste ultimo, á rua Bahia. Finda a reunião, tomaram esses senhores um automovel "barata" sentando na frente os srs. Souza Dantas e Luiz Amaral e na parte trazeira o sr. Rubens Amaral.

Ao chegarem á rua do Carmo, á porta da redacção daquelles jornaes, os passageiros deram por falta do sr. Rubens Amaral. Desapparecera o director das "Folhas" durante o trajecto, em circumstancias que os seus companheiros não sabem explicar, sendo chamada a policia para apurar o facto gravissimo.

Hontem, á tarde, segundo informaram na residencia do sr. Rubens do Amaral, aquelle jornalista havia informado á sua familia que se achava refugiado na casa de um amigo por ter sido ameaçado de morte. Accrescentava o sr. Rubens que tivera luta corporal com os seus desafectos e que na fuga recebera ferimentos leves em uma das mãos, motivo pelo qual pedia que sua familia solicitasse o auxilio da policia.

O sr. Rubens do Amaral, desde ante-hontem, que estava contrariadissimo com a marcha dos trabalhos para a constituição do governo deste Estado, disposto a romper com o actual interventor federal.

S. PAULO, 21 (Especial para o DIARIO CARIOCA) — A cidade continua emocionada com o desapparecimento do jornalista Rubens do Amaral, director da "Folha da Manhã".

Parece afastada a hypothese de um crime, pois, o referido jornalista telephonou hontem para sua esposa, mas não revelando onde se achava. A policia continua em suas investigações, nada conseguindo até agora para esclarecer o mysterioso acontecimento que tanto está preoccupando o espirito publico.

Dr. Arthur de Carvalho Azevedo

SERÃO CELEBRADAS, NA IGREJA DA CANDELARIA MISSAS POR ALMA DO ILLUSTRE MORTO

No altar-mór da Igreja da Candelaria, terá lugar, na proxima terça-feira, 24 do corrente, ás 10 1|2 horas, a missa de setimo dia que por alma do saudoso gynecologista patricio dr. Arthur de Carvalho Azevedo, mandam rezar os drs. Oscar, Pio e Job de Carvalho Azevedo e demais membros da illustre familia Carvalho Azevedo.

No mesmo dia, ás mesmas horas, a exma. viuva Nilo Peçanha e a sra. Armenia Peçanha farão celebrar, tambem, no altar de Nossa Senhora das Dôres da mesma Igreja, outro officio religioso pelo passamento do morto illustre que foi, sem duvida, uma das figuras mais expressivas da sciencia medica brasileira.

Graves acontecimentos na cadeia publica do Ceará

O INTERVENTOR ESTEVE NO THEATRO DOS ACONTECIMENTOS

FORTALEZA, 18 — (Do correspondente) — Domingo, cerca de meio dia, foi a população desta capital alarmada com a noticia de que os detentos da Cadeia Publica, haviam-se rebelado contra a guarda interna do estabelecimento. A informação depressa se espalhou na cidade, causando natural inquietação.

Immediatamente a nossa reportagem dirigiu-se para a Cadeia, onde já se encontrava numerosa força, estando cessada a perturbação.

ANTECEDENTES DO MOTIM

Mulher e dinheiro têm sido motivo das maiores complicações em toda parte.

Pois foi justamente uma mulher e um pouco de dinheiro que deram logar ao incidente de domingo na Cadeia Publica.

E' que Maria José de tal, que deixou a Cadeia ha pouco tempo, após ter cumprido pena de 7 annos por crime de uxoricidio, mantendo relações com o detento n. 46, Raymundo Nonato Bezerra, vulgo Doca, chauffeur, condemnado pelos crimes de morte e de ferimentos graves na pessoa de um cabo chaveiro da Cadeia.

Maria José tinha a seu serviço o menor de nome Francisco, filho da detenta Francisca Rodrigues da Rocha, a quem devia a quantia de 7$000.

Domingo pela manhã, indo Maria José á Cadeia, o sentenciado Luiz Sobral, n. 24, tambem criminoso de morte, reclamou contra a falta de pagamento da divida, originando-se uma disputa entre os dois detentos.

Outros, que se achavam proximo apaziguaram os animos, pondo fim á contenda.

Sobral deixou-se ficar no "Passa-tempo", onde tem uma pequena venda de fumo e cigarros, emquanto Doca era levado á administração pelo sargento amanuense Francisco Pimentel.

O MOTIM

Nesse momento ouviu-se um barulho no "Passa-tempo".

O preso Nicoláo Pereira da Silva, o celebre cangaceiro "Sereno", matador de Isaias Arruda, que formou uma "liga" com outros presos, criando partido na Cadeia sob a chefia de Doca Chauffeur, fôra tomar satisfações com Luiz Sobral a proposito da discussão que este tivera com o seu amigo.

Foi então que se produziu o verdadeiro conflicto na Cadeia.

Os presos, que se achavam na maioria fóra de seus cubiculos, entraram em enorme e violenta luta uns endemoniados por todas as dependencias do presidio.

AS AUTORIDADES NO LOCAL

Cerca de 12 horas e 20, chegou á administração o 1º tenente Porfirio de Lima Filho, em companhia do 2º tenente José de Medeiros Bastos, ajudante, tomando então as ultimas providencias.

Minutos depois comparecia tambem o delegado da capital, dr. Ubirajara Coelho de Negreiros, que tomou conhecimento do facto, ordenando a abertura de um inquerito a respeito e ouvindo alguns dos presos insubordinados.

Pouco após chegou tambem o interventor, capitão Carneiro de Mendonça, que fez vir á sua presença o sentenciado Sereno, interrogando-o a respeito das graves occurrencias de que foi protagonista, e no final de contas principal responsavel.

Já a esse tempo estava inteiramente abafado o motim.

A luta foi violenta, saindo muitos dos contendores bastante machucados, entre estes José de Mello Mourão, n. 75, criminoso de morte, ferido na cabeça e no olho esquerdo; Pedro Alves Feitosa, com fractura das cartilagens do nariz e Antonio Felix com escoriações no rosto.

AS PROVIDENCIAS DA ADMINISTRAÇÃO

O sargento Pimentel, verificando a gravidade da occurrencia, mandou promptamente embalar a guarda da Cadeia, guarnecendo com ella o portão de entrada do presidio, afim de evitar qualquer tentativa de evasão dos detentos insubordinados.

Em seguida deu aviso para o quartel da Força Publica e para o da guarda civica, de onde immediatamente partiram reforços.

Ainda a dissolução do Tribunal Amazonense

UM TELEGRAMMA EXPRESSIVO DIRIGIDO AO "DIARIO CARIOCA, NA PESSOA DE UM DE SEUS REDACTORES

O nosso companheiro Josias Guedes, que acompanhou o ministro Lindolfo Collor, na sua viagem á Fordlandia, recebeu, quando em Manáos, dos desembargadores amazonenses, drs. Hamilton Mourão, Anthero Rezende e Arthur Virgilio, o seguinte expressivo telegramma:

"Jornalista Josias Guedes — Manáos — Homenageando em vossa pessoa o valoroso e destemido DIARIO CARIOCA, superiormente dirigido pelo brilhante espirito de Macedo Soares, aproveitamos o feliz ensejo para agradecer a campanha justa e tenaz movida contra o famigerado acto da dissolução do Tribunal Amazonense. — (aa) Desembargadores Hamilton Mourão — Anthero Rezende — Arthur Virgilio".

USAE BRIM KAKI NACIONAL

Cavador

Côres firmes garantidas. Cuidado com as imitações

A fome no Ceará

COMO FOI RECEBIDA PELA IMPRENSA DE FORTALEZA A ENTREVISTA DO ENGENHEIRO MARIO ELOY

FORTALEZA, 18 (Do correspondente) — Causou pessima impressão neste Estado a entrevista que o engenheiro Mario Eloy concedeu a "O Globo", dessa capital.

A "Gazeta de Noticias", referindo-se a essa entrevista, diz:

"O sr. Mario Eloy, ha muito ausente do Ceará, talvez desconheça a situação angustiosa em que se debatem os pobres famintos, se bem que seja conhecedor e tenha o dever de, como cearense, conhecer que, de quando em quando, somos victimas de crises climatericas.

O sr. interventor, que não é cearense, ha demonstrado possuir interesse louvavel pela nossa terra.

Pelo menos ha solicitado tudo quanto é possivel para minorar os soffrimentos dos nossos irmãos.

Ao passo que o sr. Eloy, agora limita-se tão sómente a dizer que o caso do nosso porto vae bem e a dar a entender aos sulistas que somos um povo rico."

O matutino "Nação" tambem trata do assumpto, referindo-se assim ao engenheiro Mario Eloy.

"O que nos leva a occupar-nos da illustre personalidade, é a insolita attitude do sr. Eloy censurando o interventor capitão Carneiro de Mendonça por haver commettido a imprudencia de pedir alimento aos nossos irmãos gauchos para os cearenses que estão a estas horas curtindo fome negra no Jaguaribe.

Certo é que o capitão Mendonça fez o pedido em forma indirecta, por intermedio, e em caracter particular, do sr. Oswaldo Aranha, de quem é amigo pessoal, de longa data.

O sr. Aranha attendeu, enviou o clamor dos famintos cearenses aos gauchos, e estes generosos e fidalgos como sempre, acquiesceram promptamente.

Os cearenses não podem deixar de applaudir um gesto tão nobre.

Só o sr. Eloy não gostou. Elle vive no grande meio [illegible] to nos capitalistas, passando bem e vivendo melhor. Humilhou-se [illegible] orgulho de quem está com o bandulho [illegible], de que os seus conterraneos tivessem fome e pedissem."

Telegrapho Nacional

Renda das estações desta capital no dia 19 de novembro de 1931 9:216$205, num total de 272.905 palavras.

Secção Cinematographica

Uma grande novidade cinematographica

Porque este titulo de "Sessões Zaz-Traz"? Porque são sessões curtas, rapidas, mas que sempre deixam uma impressão agradavel ao espectador.

E' sem duvida uma novidade cinematographica, introduzida no Brasil, pelo popular "Pathézinho", que se conserva sempre na vanguarda dos grandes emprehendimentos cinematographicos.

O publico certamente acolherá essas sessões com alegria, e não deixará de dar o seu valioso apoio para a completa victoria das Sessões Zaz-Traz.

Taes sessões não excederão de 40 minutos, e, nesse curto, espaço de tempo, o espectador poderá ficar inteirado das ultimas novidades mundiaes, através os jornaes cinematographicos que serão exibidos.

Haverá tambem qualquer coisa para rir, e a nota comica será fornecida pela exhibição de desenhos animados tão do gosto do nosso publico.

E talvez, quem sabe? Mais alguma novidadezinha... o publico que aguarde a inauguração, que será muito breve.

"Papae de Paris" amanhã no Parisiense

"Papae de Paris" o film com que Pathé Natan se apresentou ao publico do mundo, é todo falado em francez, uma lingua muito mais accessivel a nós brasileiros, e além disso é illustrado com legendas em portuguez, de modo a ser comprehendido por todos.

O seu enredo é delicado, fino e bem parisiense.

Cheio de verve, do bom humor francez, discute com elevação um interessante caso de amor.

Adolphe Menjou a figura principal do film, não relutou em trocar Hollywood por Joinville, para trabalhar entre os seus, cooperando de modo brilhante para o reerguimento da industria cinematographica em seu paiz.

A seu lado trabalha neste film uma artista gloriosa da França: Alice Cocéa.

Ella tambem no apogeu de sua carreira artistica theatral cuja fama ultrapassara os limites de sua terra natal, pois até aqui na America do Sul, deixara, na sua "tournée" com Milton, um ruidoso renome, trocou o palco pelo écran e inscreveu-se definitivamente entre as estrellas de Pathé Natan.

"Papae de Paris" a producção primeira de Pathé Natan, volta amanhã ao cartaz da Avenida, na téla do Parisiense.

"Uma alma livre"

O GRANDE FILM DE NORMA SHEARER, CLARCK GABLE e LIONEL BARRYMORE

A Metro vae receber, muito breve, "Uma Alma Livre" (A Free Soul), film que destinará, certamente, á abertura da proxima temporada

Já nos referimos a "Uma Alma Livre", de sorte que os nossos leitores já sabem tratar-se do novo grande film de Norma Shearer, que nelle surge com Clark Gable e Lionel Barrymore.

Queremos especializar, hoje, entretanto, o facto de ter sido "A Free Soul", o film que valeu a Lionel Barrymore o premio pela maior interpretação masculina do cinema, este anno.

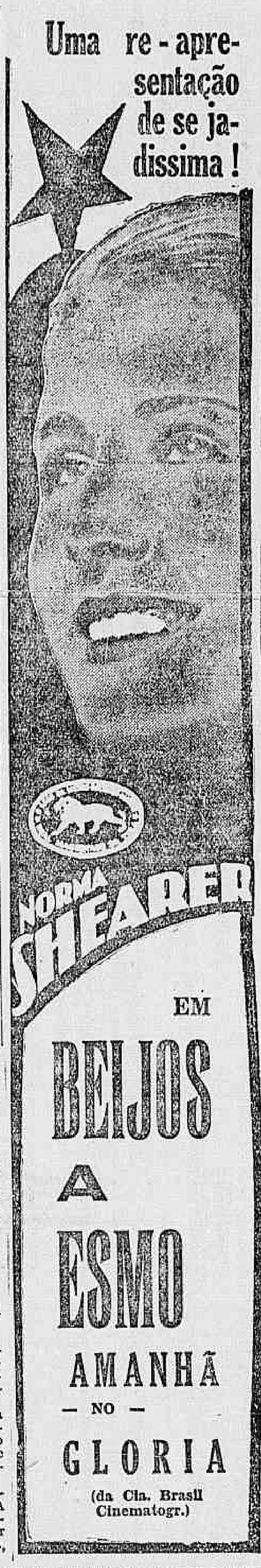

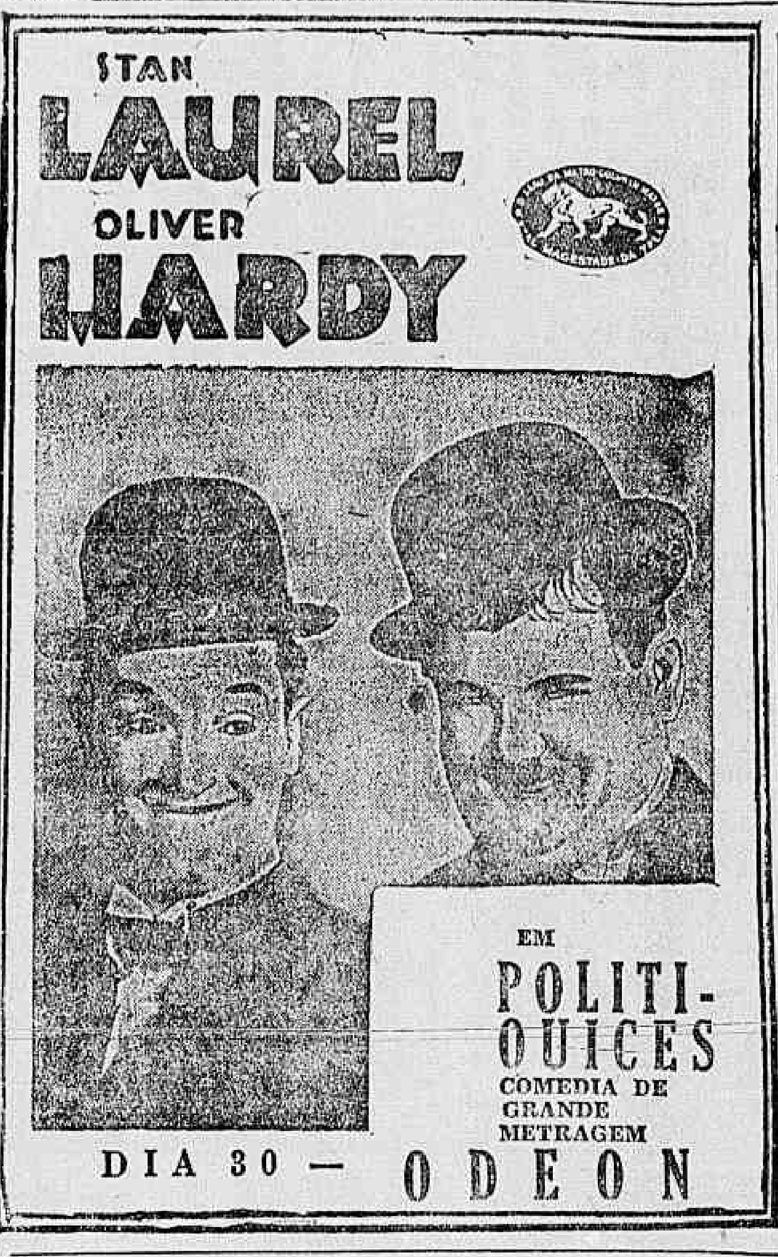

DEANTE DE UM FORMIDAVEL SUCCESSO, "A VOZ DA AFRICA" CONTINUARA' A SER EXHIBIDA DURANTE A PROXIMA SEMANA, NO ELDORADO

Uma scena de "A Voz da Africa"

THEATRO CASINO

HOJE A'S 20 E 22 HS.	Companhia de Comedias e Vaudevilles Brejeiros CARMEN D'AZEVEDO	HOJE A'S 20 E 22 HS.

PENULTIMO DIA DA COMPANHIA

O PARAIZO

(Tradução de Arthur Azevdo)

As mais finas e elegantes-toilettes de Carmen d'Azevedo, Beatriz de Carvalho, Amelia de Oliveira e Victoria Soares.
Objectos de arte da Casa Esmeralda

(Improprio para senhoritas e menores)
Bilhetes á venda — Poltronas, 5$200

Amanhã: Despedida da Comp., dedicada a imprensa carioca. Amanhã

Theatro RECREIO

HOJE — Ultima colossal matinée, ás 3 horas — HOJE
E á noite, ás 8 1|4 e 10 1|4
Ultimo domingo da grande e luxuosa revista de
BOITEUX SOBRINHO e DOMINGOS SANTOS

DE PAPO P'RO AR

A MELHOR REVISTA DE TODOS OS TEMPOS
Deslumbrante e nunca vista apotheose, patriotica, emocionante, ::: felicissima :::
MUITA ALEGRIA! MUITA VIVACIDADE! MUITA GRAÇA!
POLTRONA, 5$200

LOTERIA DO ESTADO DE S. PAULO

Com a extracção realizada hontem e que foi sorteado o n. 15.222, premiado com 200:000$, vendido pelo Snr. Rosado Pinto Bôaventura, estabelecido em Taquaritinga, E. de São Paulo, completam-se 64 sorteios e assim tambem 64 sortes grandes vendidas na sua nova phase, isto é, de 19 de Junho p. p. até hontem; sommando Rs.: 8.120:000$ — cuja relação são publicada hoje na penultima pagina do "Correio da Manhã" e para a qual chamamos a attenção dos leitores. Depois d'amanhã, extrair-se-ha mais um dos modernos planos de 100:000$ por 25$, meios 12$500, fracções 2$500, jogando sómente 16 milhares; 5ª-feira, 50 Contos por 15$, fracções 1$500 e Sabbado, 200:000$ por 40$, meios 20$, fracções 4$. 5ª-feira, 24 de dezembro, monumental plano da Loteria para o Natal. Paulista — 1.000 Contos por 320$, meios 160$, quartos 80$, fracções 16$ — habilitae-vos. Da extracção de hontem coube a esta Capital o 3º premio sob o n. 5.779, sorteado com 5:050$, que foi vendido pelo Snr. Ernesto Mandarini, estabelecido no Largo da Lapa, 47.

TRÓ

UMA GRANDE NOVIDADE

Envie-nos 1$200 em sellos que lhe faremos remessa de uma bem confeccionada carteira de "Papel-Sabão" a maior novidade deste seculo — Opportunidade para todos.

REISCH & CIA.
R. RODRIGO SILVA, 11-2.º and.

A 70$, 80$, 90$ e 100$, ALUGAM-SE AREJADAS SALAS E QUARTOS, á rua Moncorvo Filho n.º 40, antiga Areal, proximo ao Campo de Sant'Anna.

LÓ

Vianna, Irmão & Cia.
RUA PEDRO 1.º — Antiga Espirito Santo, 28 e 30
Perdeu-se a cautela n.º 239.544, desta casa.

LÓ QUE SOB A DIRECÇÃO DE JARDEL JERCOLIS, VAE ESTREAR QUINTA-FEIRA, NO THEATRO LYRICO, MOSTRARA' UM ESPECTACULO VISTOSO, ARTISTICO, ALEGRE E SOBRETUDO COMPLETAMENTE DIFFERENTE DO QUANTO JA' FOI VISTO NO RIO !

SECÇÃO CINEMATOGRAPHICA

O FEITIÇO DO CORPO E DOS BEIJOS DE

CONCHITA MONTENEGRO

EM

Delirio de Amor

(Never the twain shall meet)

Direcção de W. S. VAN DYKE

Amanhã

PALACIO THEATRO

(DA CIA BRASIL CINEMATOGRAPHICA)

"Delirio de Amor": a mesma belleza pictorica de "Deus Branco" e "O Pagão" sommada á emoção fortissima de um romance de amor e sacrificio e ao feitiço do corpo de Conchita Montenegro, a andaluza que se tornou Deusa de Hawai...

(Texto e cliché especiaes para o "Diario Carioca")

Uma das attitudes perturbadoras de Conchita Montenegro, na figura de Tamea, em "Delirio de amor" (Never the twain shall meet)

Film de W. S. Van Dyke, film realizado nos locaes mais seductores das ilhas dos mares do sul, na Polynesia, "Delirio de Amor", ou melhor "Never the twain shall meet", não póde deixar de ser um film da mesma belleza pictorica que celebrisou "Deus Branco" e "O Pagão", aquelles dois films tambem da Metro Goldwyn Mayer, que W. S. Van Dyke dirigiu para se firmar com um dos mais completos directores de Hollywood, embora o maior caracteristico de Van Dyke seja dirigir films longe de Hollywood, chegando, até, a dirigir um film na Africa: "Trader Horn", e acabar de filmar outro em Havana, "The Cuban LoveSong", uma historia deliciosa que Lawrence Tibbett interpreta e canta ao lado de Lupe Velez, travessa como nunca...

Mas voltemos a "Delirio de Amor", que está quasi deante dos olhos do nosso publico.

Voltemos a "Never the twain shall meet" para frizar que o novo film de W. S. San Dyke tem, além da belleza pictorica que fez as delicias de toda a gente que consagrou "O Pagão" e "Deus Branco", — a emoção fortissima de um romance de amor e sacrificio — o romance mais forte, aliás, que Peter B. Kyne escreveu até hoje — e o feitiço do corpo irresistivel de Conchita Montenegro, a andaluza que se tornou Deusa de Hawai com uma sinceridade quasi incrivel e terrivelmente perturbadora...

"Delirio de Amor" é, na verdade, o film que mostra as possibilidades do talento de Conchita Montenegro.

Em "Delirio de Amor" ella não está apenas no esplendor de sua mocidade.

Falando inglez pela primeira vez, aliás — Conchita Montenegro fixa nas scenas de "Delirio de Amor" todos os esplendores de uma affirmação brilhantissima da sua sensibilidade.

Na figura de Tamea — a sensualissima rainha de uma das ilhas dos mares do sul, que escravisa á seducção do seu corpo o homem de quem ella se fizera escrava durante o tempo que ella estivera longe do seu ambiente — o mundo civilizado — Conchita Montenegro realiza a maravilha de empolgar o espirito da gente, tanto com a fascinação do seu corpo e dos seus olhos buliçosos, olhos que não podem trair a origem andaluza, e a sinceridade forte da sua sensibilidade, que se revela toda, bem nua, nas menores expressões da sua voz, nas menores contracções da sua mascara...

Teu é o mundo

Intelligente Leitor ou Encantadora Leitora: Queres conhecer os meios que te guiarão a conseguir Fortuna, Exito em Negocios, Jogos e Loterias? — Pede GRATIS meu livrinho "O MENSAJEIRO DA DITA"

Remette 500 reis em sellos para resposta. - Direcção: Pfra. Nila Mara — Calle Matheu 1924 — Buenos Aires - (Argentino)

LAUREL E HARDY, NO ODEON, DIA 30, VÃO FAZER "POLITIQUICES", NOVA GRANDE ANECDOTA...

Stan Laurel e Oliver Hardy, que estarão no Odeon, dia 30 em "Politiquices"

Laurel e Hardy — ou melhor, o mabro e o gordo da Metro vão, de amanhã a oito dias — dia 30 deste mez, portanto, — contar mais uma grande anedocta no Odeon, onde elles marcaram, não ha muito, um exito formidavel com "Xadrez para dois-.

A nova piada — e de grande metragem, tambem — intitula-se "Politiquices", um pretexto magnifico para que o humorismo de ambos se manifeste estupendo como sempre.

Ha uma coisa curiosa no elenco de "Politiquices": a presença de Rina de Liguoro, aquella celebre condessa italiana.

Na Italia, Rina tomou parte em films de grande montagem e como "estrella".

Agora, em Hollywood, é artista de comedia. Coisas da vida...

AMBIENTES, MODAS E GLORIA SWANSON EM "INDISCRETA", DA UNITED ARTISTS, QUE O PALACIO THEATRO VAE EXHIBIR NO DIA 30

Gloria Swanson e Monroe Owsley em "Indiscreta", da United Artists

Tanto as senhoras quanto as pequenas", sempre admiradas ficaram de Gloria Swanson sempre andar avançada em modelos e figurinos.

Não comprehendem como, lhe é possivel antecipar, de tantos dias, o que virá depois com toda certeza...

Em "Indiscreta", o mais recente trabalho seu para a United Artists que dia 30 o Palacio Theatro, da Cia. Brasil Cinematographica vae exhibir, Gloria Swanson vive o papel de uma "pequena" absolutamente moderna, tão moderna quanto Nova York, onde se desenrola a acção.

As suas criações, nesse film, são todas ineditas e virão, com certeza, mas apenas daqui á meio anno, talvez...

Cabe a René Hubert, o desenhista dos modelos que ella vae apresentar nesse film, grande parte do bom gosto das ultimas criações que ella vae exhibir.

Ao lado da elegancia e da suave distincção de Gloria Swanson, figuram o sorriso sympathico de Ben Lyon e a delicadesa de Barbara Kent.

Secundam-nos Arthur Lake, Monroe Owsley e Henry Kolker.

A M A N H Ã

PLANO POPULAR

30:000$000

Inteiro 10$000

Loteria do ESPIRITO SANTO

75 % em premios

Extracções ás 3 horas da tarde

1937 1936 1935 1934 1933 1932 1931

O tempo vôa! decida-se hoje mesmo!

— Olhe as pessoas idosas de suas relações e observe si todas souberam aproveitar a idade em que se póde construir alguma coisa para a velhice...

... E não queira que lhe aconteça o mesmo !

VENHA AO NOSSO ESCRIPTORIO E LHE DAREMOS UMA BOA OPPORTUNIDADE, ADQUIRINDO O SEU LOTE, CHACARA OU SITIO NO

PARQUE NOVA IGUASSÚ

(TERRENOS DE GUINLE IRMÃOS)

EDUARDO V. PEDERNEIRAS

AV. RIO BRANCO, 35-A — 1.º ANDAR

NOVA IGUASSU' — Praça Ministro Seabra 24-A

Prestações desde 30$ MENSAES

PARA QUEM QUIZER RIR: "A RAINHA DE COPAS"

Ginger Rogers e Stanley Smith, em "Rainha de Copas", uma interessante comedia da Paramount, que o Capitolio vae exhibir

Charlis Ruggles vae ser ainda uma vez copeiro, em beneficio dos "fans" do Rio, amigos de boa gargalhada.

De resto, ser copeiro, copeiro com boas rendas, é uma sina de Charlie Ruggles.

Basta lembrar que ha annos, no papel do "Batting Butler" (O Copeiro Batalhador) elle alcançou em Nova York um exito que se prolongou de estação e estação, com uma receita formidavel para a comedia que elle criou.

Desta vez, porém, em "A Rainha de Copas", Ruggles é de verdade um homem de negocios.

Uma aposta mal avinda é que o força a ser copeiro do homem para quem elle perdeu, — um individuo de máos bofes que se compraz na victoria e tripudia sobre a adversidade do seu semblante

Essa situação é um filão maravilhoso de gargalhadas que vão até á ultima scena quando com muito trabalho, a aposta se desfaz.

O film não vale porém só por Charles Ruggles.

Nelle veremos um esplendido grupo de artistas da Paramount formando um conjunto que, por sua harmonia, ainda mais valorisa o argumento: Stanley Smith, Ginger Rogers, Frank Morgan, Helen Carrington, etc.

"Susan Lenox"... ou "Mata-Hari"?

A Metro não decidiu, ainda, se, na abertura da proxima temporada, lançará, de Greta Garbo, em primeira logar, "Susan Lenox" ou "Mata-Hari".

"Susan Ledox", já foi lançado nos Estados Unidos e "Mata-Hari", com Ramon Novarro ainda está sendo feito, como se sabe.

(Continúa na 9ª pag.)

A Cidade

COMO A VIU FOUJITA

Um pintor japonez, que Paris consagra, deante de quem Paris se curva, merece a attenção e tem direito ás homenagens de todo o resto do globo.

Não se estivessem preoccupando com elle os nossos jornaes, e isso valeria por um attestado irrecusavel do atraso artistico do Brasil.

Um dos "Diarios Associados" entrevistou-o logo depois de sua chegada, sendo que na elegancia e no brilho dessa "interview" tive a impressão de sentir a "manière" de Frederico Barata, um dos nossos maiores criticos de arte.

Outro "associado", porém, o "Diario da Noite", fez questão de se occupar tambem ao hospede tão illustre, e fel-o, de modo suggestivo, na edição de ante-hontem, divulgando a palestra de um dos seus redactores com Foujita, no appartamento do novo arranha-ceu da rua do Passeio, onde o mestre nipponico improvisa um "atelier" para ir, sem demora, fixando na tela as impressões recebidas da nossa terra e da nossa gente.

Eis o trecho da entrevista em apreço, que me levou a escrever, hoje, sobre tal motivo:

— "Que acha do Rio?

O semblante de Foujita se contrác numa expressão de dor. E' que elle não póde comprender como dentro desta imponencia da natureza os brasileiros tenham conseguido uma tão completa e jámais comparavel desordem architectonica.

A nossa edificação de mestres-pedreiros tem prodigalizado instantes de horror e de tortura ao grande artista, soffrimentos que elle não deseja falar, como se tivesse culpa".

E' pena que o glorioso pintor não exteriorizasse mais e melhor as angustias a que o levou a contemplação da nossa pobre cidade. O que disse, porém, ao que parece com assentimento pleno do entrevistador — aquella referenciazinha ao mestre d'obras é expressiva... — basta para nos inteirar, clara e perfeitamente, de qual seja o grande senão do Rio aos seus olhos.

Foujita lamenta que todos os predios cariocas não se filiem aos differentes estylos classificados e consagrados, ou — quem sabe? — vae ao extremo e ao cumulo de deplorar que um só desses estylos não haja prevalecido, predominando aqui, impondo-se á preferencia da população inteira, e conquistando o apoio da totalidade dos architectos, guias naturaes e legitimos do "vulgo projano".

Francamente, uma opinião assim, no segundo quartel do seculo XX, me assombra?

Quando muito, eu comprehenderia que Foujita se admirasse de como nós, por uma especie de antecipação á Wells, adoptámos, desde a genese da urbs, a independencia, a indisciplina, a desordem, a variedade, que é de rigor na presente época, devido a victoria integral do individualismo.

Se estavamos errados, hontem, acertadissimos estamos hoje, graças, talvez, á divina lei das compensações.

Nem sempre me inclino para a aceitação dos dogmas do modernismo. Mas, passadista, egualmente, não faço questão de ser.

Um terreno, todavia, enxergo em que é facil harmonizarem-se taes correntes antagonicas: — é aquelle onde se préga o principio da tolerancia, onde se affirmam as reducções do eclectismo, onde se pleiteia o direito de expressão para o que de bello jaz no substractum de todas as estheticas.

Foujita preferia que o Rio de Janeiro fosse como o velho Paris, cidade em que casas de todo um quarteirão, quando não de toda uma rua, só se distinguem entre si pelos numeros?

Pois é, justamente, por não ser assim que esta mais me agrada. Sempre foi a mais desenvolta fantasia que lhe presidiu á edificação.

Estou com o immortal poeta que fez, implicitamente, o louvor da desordem anathematisada pelo nosso glorioso hospede, quando escreveu: "O tédio nasceu num dia da uniformidade".

FLUMINAL.

"PARA TODOS"...

Está optimo o numero desta semana, com capa de Lula e o seguinte summario: "15 de Novembro" — "Armisticio" — "A rua mais nova" — "Canto do Revolucionario" (Graça Aranha) — "As joias romanticas e os adereços de George Sand" — "Bôa Mamãe" (conto de André Birabeau, illustrado por Pierre Brissard) — "Poema" (Olivieri Yolanda Luiza) — "Theatro" — "Verão em Copacabana" — Emquanto gyram os dicos..." (Cinderella) — "A vida em celluloide" (Douglas) — "Historia" (Marques Rebello) — "A Moda" (com os ultimos modelos) "Paginas para as crianças" — "Senhorinha Contradicção" (Raul de Azevedo) — Cabarets de Paris". Reportagens photographicas das festas mundanas — Retratos de Raul Roulien, Claudia Dell e Astrid Alwynn, a nova rival de Greta Garbo. Desenho de Di Cavalcanti: "No barzinho lá de case..." — Ribeiro Couto. "Sombras vibrantes", Mario Peixoto. "Balada" O mais velho jogador de football do Japão: Kemary, 72 annos. — Em Moscow: o dictador Stalin e o escriptor Gorki.

"HIERARCHIA"

Está circulando o terceiro numero da "Hierarchia", a bem feita revista litteraria de Lourival Fontes e Madeira de Freitas.

A cultura, a graça e o senso esthetico dos seus redactores, e collaboradores, fazem deste numero, como dos anteriores, leitura obrigada para todos os intellectuaes.

MARIA ALBA E A SUA GRANDE OPPORTUNIDADE

Fascinante hespanhola que ha alguns annos foi seleccionada por um concurso feito na terra das touradas e das castanholas, por iniciativa da Fox, vae mostrar-nos o poder admiravel de seu progresso na arte de representar.

E' que obteve a sua grande opportunidade agora em representar um papel, papel este tão maravilhosamente vivido por uma estrella mundialmente querida e consagrada como a "mignon" Janet Gaynor.

JUAN TORENA — o guapo artista hispanico, revela o typo ideal de galã latino, contrascenando dum modo absoluto e perfeito o personagem a elle destinado. Nesta versão hespanhola de "DIVINO PECCADO" scenas ha de tanta emoção e tanta gandeza, que deixamos ao julgamento publico de afirmar ou pensar, quaes os maiores — GAYNOR e FARRELL, ou TORENA e MARIA ALBA?

E' portanto um soberbo espectaculo que a Fox Movietone apresentará segunda-feira no ODEON, como um preito grandioso as glorias da latinicidade, no que ella tem de mais bello e puro — a arte de representar.

Maria Alba e Juan Torena, os interpretes da versão hespanhola de "DIVINO PECCADO"

BANCO DOS FUNCCIONARIOS PUBLICOS

RUA DO CARMO 59 (Séde propria)

CAPITAL .. .. Rs...10.000:000$000
RESERVA .. .. Rs......958:476$348

Carteira Commercial

Taxas para depositos:

C|C limitada 5%

Prazo fixo:

6 mezes 6%
9 mezes 7%
12 mezes .. .. 8½ %
12 mezes com renda mensal 7%

Hypothecas com amortização mensal, antichreses, caução de titulos de real valor, exercicios findos e contas do Governo, cobranças, etc.

O Banco offerece aos Srs. depositantes inteiras garantias, pois o dinheiro entregue á sua guarda se destina a ser empregado em operações de garantia real e a prazo curto.

Expediente ininterrupto, das 10 ás 17 horas.

AS SYNDICANCIAS DO BANCO DO BRASIL

Como teria corrido o serviço technico?!

III

Perdôe-me o sr. Francisco D'Auria se volto a tratar deste assumpto escabroso dos Balanços mystificadores da Contadoria Central da Republica, ao tempo que s. s. ali pontificava.

Bem sei que é preceito christão o apiedarmo-nos dos soffrimentos alheios, principalmente quando esses soffrimentos são de ordem moral.

Mas, forçoso é que se reconheça que dever é tambem, e ponderoso e inelutavel, de todo aquelle que se tenha na conta de fiel seguido dos santos principios consagrados na formosa doutrina legada ao Mundo, do alto do Golgotha, pelo Grande Judeu crucificado, o emendar aos que erram e castigar aos que delinquem, mórmente quando esses faltosos ou delinquentes, antes que procurem rehabilitar-se dos erros ou delictos commettidos, pela pratica de nobres acções ulteriores, insistem — pelo contrario — na descabivel e cynica pretensão de impôr-se ao meio que cohabitam como typos modelares de purezas e virtudes que jámais possuiram ou praticaram.

Assim sendo, pois, não posso, embora o meu grande e sincero constrangimento, esquivar-me á contingencia de tornar a azucrinar o ex-contador da Republica com a recordação daquelle caso, que, aliás, deve ser bem desagradavel — não só ao bem estar de s. s. como ao de seus thuriferarios.

Todavia, não entrarei aqui numa tediosa demonstração numerica das contas arranjadas pelo sr. Francisco D'Auria, ao tempo que occupava, aliás sem exercer, o elevado cargo de contador geral da Republica. Isso, positivamente, fôra tornar-me demasiadamente prolixo, aliás em pura perda, visto como o facto não interessa, senão em principio, á these ora em causa. Além do mais, o facto é de hontem, porque de ha pouco mais de tres annos, e foi largamente debatido pela imprensa periodica, devendo, portanto, conservar-se ainda bem nitido na consciencia de todos. Farei, pois, por limitar-me, unicamente, a recordar o desplante com que o ex-contador da Republica assignalou a sua "reentrée", em fins do anno passado, na vida contabil do paiz.

Então, como, certamente, ninguem esqueceu ainda, o sr. Francisco D'Auria teve o descôco de conceder uma entrevista, obrigada a retrato, ao "Correio da Manhã", na qual pretendeu atirar sobre as costas amplas do presidente deposto e já sendo conduzido para o exilio (oh! que bella opportunidade! Não havia de ser o sr. Francisco D'Auria, pois, que a fosse desprezar...), toda a responsabilidade da mystificação dos celebres "saldos orçamentarios" consignados nos Balanços officiaes, por elle proprio levantados, e, consequentemente, a da queima indevida daquelles pobres 25 mil contos de réis, que, assim á semelhança das victimas da louca ambição daquelle desprezivel Chilon Chilonides, tiveram — coitadinhos! de ser devorados pelas chammas, por crime que não haviam commettido.

Afinal, era a sorte delles!...

Ora, a epoca, como não se ignora, era a mais propicia possivel a certas expansões, visto como ninguem se atreveria, por certo, a contraditar accusações — justas ou injustas — articuladas contra o tyranno deposto, principalmente partindo ellas de quem soubera apresentar-se, com geito e esmero, fantasiado de revolucionario, embora depois da tarde de 24 de outubro. E o sr. Francisco D'Auria, justiça se lhe faça, neste particular, foi impeccavel...

Ninguem — não! Duas vozes houve, salve-se a verdade, que se levantaram destemerosas, destoando da unanimidade dos hosanas que de todos os lados eram entoados á nova ordem de coisas e aos proceres della, para desmascarar a philaucia do sr. D'Auria: — Uma dellas, arrebatadora, como sempre, de inexcedivel eloquencia e cheia de incontestavel autoridade, foi a do eminente sr. dr. J. E. de Macedo Soares, que se fez ouvir através de magistral artigo de fundo, estampado em seu brilhante jornal; a outra, bem que desautorizada e inexpressiva, comtudo, não menos sincera e amiga da justiça, foi a do obscurissimo autor destas linhas.

Eu, tambem, pelas columnas do generoso e acolhedor "Diario Carioca" — esse jornal de poucos papeis e tamanho "mignon", porém, verdadeiro orgulho da imprensa brasileira, porque inexcedivel e quiçá incomparavel de grandeza moral, authentico e inexpugnavel baluarte das mais legitimas aspirações do povo brasileiro — na edição de 17 de dezembro do anno passado, commentando, ou melhor — profligando, a entrevista a que alludi linhas acima, demonstrei á exhaustão, com as proprias declarações do sr. Francisco D'Auria — a indefensabilidade do seu procedimento, a precariedade da sua situação moral naquelle caso doloroso e grave dos famosos "saldos orçamentarios".

Quem leu aquelle meu citado artigo de 17 de dezembro de 1930, ha de fatalmente ter notado a que frangalhos ficou reduzida a idoneidade profissional desse contabilista que, certamente inconsciente das suas proprias responsabilidades e ao mesmo tempo desdourando a dignidade da sua nobilissima profissão, engendrou balanços mentirosos — e que balanços, santo Deus, os da Contadoria Geral da Nação! —confundindo, propositadamente, note-se bem! **propositadamente**, verbas da Despeza, já empenhadas, muitas das quaes correspondentes de gastos já realizados desde o exercicio anterior, ou de compromissos liquidos e certos — o que vem a dar no mesmo, confundindo-as, dizia eu, com as verbas de Receita livres. Tudo isso, todo esse malabarismo innominavel para converter em saldos amoedados uma situação que todos sabiamos ser de escorchante penuria, senão de positiva fallencia. E tanto isto é verdade, que a confirmação ahi está, nua e crua...

Porém, o melhor é que isto que aqui fica dito, não sou eu quem o allega, porque o proprio "professor", que o declarou na sua infeliz entrevista publicada no "Correio da Manhã" de 29 de novembro do anno da graça de N. S. J. C. de 1930.

Mas... vamos para deante, que muita coisa interessante ha ainda a revelar.

A. de Medeiros Gualter

Recital de canto da sra. Antonietta Fleury de Barros

Ficou adiado para o domingo proximo, 22 do corrente, ás 17 horas, o recital de canto da sra. Antonietta Fleury de Barros, alumna de d. Mathilde Andrade Bailly.

A sra. Antonietta Fleury de Barros, que será acompanhada ao piano pela sra. d. Heloiza Tavares, já deu um recital especialmente dedicado á imprensa, o qual muito agradou reinando grande curiosidade pela estréa da nossa talentosa patricia.

LIVROS NOVOS

"SILENCIO", DE AGRIPPINO ETHER

No portico do seu "Silencio", escreve o autor, sr. Agrippino Ether: — "Essa questão de escola não me interessa: razão por que o meu "Silencio" não ficou adstricto aos moldes de um estylo poetico determinado".

Livre, assim, das torturas da forma, compoz o poeta sr. Agrippino Ether, escriptor já vastamente conhecido pelo publico intelligente que lê e assimila o que lê, lindos poemas, cheios de uma suave emoção em que a sensibilidade do poeta apparece sem falsas expressões, determinadas pelo convencionalismo litterario dos poetas de encommenda.

Seus versos não se limitam a descrever esta ou aquella emoção.

Ha mesmo em muitas das suas producções, uma tendencia lyrica por demais accentuada e que personalisa em definitivo o seu autor, tocadas de uma dóse, pequena mas justa, de philosophia calma, sem revoltas interiores:

"Adelando-me de todo á forma (humana,
prisão estreita
em que minh'alma vive tão su-(jeita,
muito embora immortal e sobe-(rana,

cédo ao grande desejo
de voar longe do mundo,
pelo espaço sem fim, azul, pro-(fundo...
E em tão grande ambição a voar (me vejo".

"Silencio", de Agrippino Ether, é, pois, um livro moderno, mas de um modernismo aceitavel e que authentica a existencia de um poeta.

—:—

"O ROMANCE DE UM MEDICO", TRADUCÇÃO DE YOLA PONS

E' um romance de M. Mariani, agora traduzido por Yola Pons.

Como trabalho litterario "O Romance de um medico" é perfeito, quer pelo estudo psychologico de seus personagens, quer pela sua acção, em que os episodios se completam, com as suas scenas cheias de vida e movimento, que revelam, de fórma precisa, a tendencia de novellista do seu autor.

Essa tendencia, aliás, é manifesta logo ás primeiras paginas do volume, em que o autor, ao desenhar os seus personagens, marca o traço psychologico dos seus bonecos, bonecos nos quaes o leitor sente a vida com os seus pezares ou as suas alegrias.

No romantismo de "O romance de um medico", ha em jogo uma sensibilidade feminina que certamente agradará no espirito das suas leitoras, pois na traducção o caracter primordial dos personagens não perdeu, em absoluto, o sabor humanissimo.

"O romance de um medico" está impresso em elegante volume e foi editado pelos livreiros Flores & Mano.

CHRONICA MEDICA

O COMBATE CONTRA A LEPRA E' TÃO IMPERIOSO QUANTO O QUE VISAR REPELLIR ASSALTOS A' SOBERANIA NACIONAL

PELO DR. ARAUJO LIMA

Depois de accordo firmado pelo nosso Governo acha-se criado, desde o começo do anno, o Instituto Internacional de Leprologia, no Rio de Janeiro, pela conjugação dos esforços e dos recursos do Brasil, da Liga das Nações e do philantropo brasileiro dr. Guilherme Guinle, tendo sido estabelecida a quota de cincoenta mil (50.000) francos suissos, para cada um dos consocios da grande obra de benemerencia, social e humana.

A contribuição estabelecida para cada elemento do consorcio é, pois, em moeda nacional, de cento e sessenta (160) contos de réis. Emquanto, porém, a Liga das Nações e o benemerito millionario Guilherme Guinle já realizaram as suas entradas, jaz ainda, dormindo o somno burocratico, o processo relativo á contribuição do governo brasileiro.

*

Em missão da Liga das Nações e com o fim de elaborar o programma do Instituto de Leprologia, esteve entre nós, ha mezes, o professor Nocht, grande autoridade allemã no assumpto, cuja palavra sábia se fez ouvir nos circulos scientificos brasileiros, mais dedicados á materia.

Póde-se, portanto, dizer que a idéa entrou na sua phase pratica e de acção. Mas não poderá sel-o decisivamente, emquanto o Brasil não satisfizer monetariamente o seu compromisso, nos termos do accordo traçado e assignado.

Em realidade a idéa não se concretizou ainda. O centro de actividade scientifica, para pesquisas e estudos, que se deveria fundar no glorioso "Instituto Oswaldo Cruz", representa por emquanto, apenas um projecto do consorcio da Liga das Nações e uma aspiração dos que têm consciencia do tremendo flagello mundial — a Lepra.

Agora mesmo annuncia-se a proxima chegada, ao Rio, do eminente leprologo dr. Hamilton Windsor Wade, chefe de um dos mais afamados leprosarios do mundo, nas Philippinas, e membro proeminente da "Fundação L. Wood, para a erradicação da Lepra", dos Estados Unidos. Lamentavel é, pois, que esse grande especialista venha constatar, de perto, a impraticabilidade de uma idéa, formosa como altruismo e notabilissima como progresso scientifico.

*

O problema da Lepra é um problema internacional, porque o terrivel mal é um flagello mundial, isto é, ameaça todo o mundo.

Se as divisas da geographia medica cada vez ficam menos precisas, pela interpenetração que o intercambio commercial dia a dia incrementa, mesmo entre as nações mais afastadas, abatem-se assim as barreiras que protegiam os paizes livres de certos males, alarmando todas as consciencias que se voltam para os problemas que envolvem a felicidade da vida na terra.

*

Não se póde comprehender que, em circumstancia tão relevante, seja invocada uma consideração de ordem economica. E já disse a imprensa que o processo do credito para a contribuição do Brasil, nos termos do consorcio da Liga das Nações, esbarrára no Ministerio da Fazenda.

Serão sempre applaudidissimas todas as medidas tendentes a recalcar despesas, neste momento hyper-critico das finanças nacionaes. Mas é indispensavel não confundir "economia" com "falta de cumprimento" de um dever de humanidade e de civilização.

Por cento e sessenta contos, destinados a uma obra grandiosa de preservação social e de alcance altamente humanitario, não aggravar-se-á o equilibrio orçamentario brasileiro. E mesmo que acarretasse o desequilibrio temido, devera ser imperiosamente satisfeito tal dispendio.

*

A pasta da Saude continúa, felizmente, guardada por um grande hygienista, que é um grande espirito, saturado de philantropia e de patriotismo.

O sr. dr. Belisario Penna que, muitas vezes com a sensação intima de "prégar no deserto" predicou pelo Brasil afóra em prol do saneamento do nosso paiz e da redempção do seu povo, saberá, com urgencia, remover os obices que ainda embaraçam a criação, indispensavel, do "Instituto Internacional de Leprologia", no Rio de Janeiro.

Em conferencia com o interventor carioca

Esteve hontem, no gabinete do interventor do Districto Federal, com quem conferenciou longamente, s. ex. o embaixador francez, acreditado junto ao governo brasileiro.

A renda da Central do Brasil

Renda industrial arrecadada pelas estações da E. F. Central do Brasil e recolhida á Inspectoria do Thesouro, em 21 de novembro de 1931, 339:530$900; Idem, idem, em 21 de novembro de 1930, 418:364$200; Differença para mais, em 21 de novembro de 1930, 19:333$300.

Renda industrial arrecadada pela E. F. Rio d'Ouro e recolhida á Inspectoria do Thesouro da E. F. Central do Brasil, em 21 de novembro de 1931, 3:637$400; Idem, idem, em 21 de novembro de 1930, 3:303$400; Differença para mais, em 21 de novembro de 1931, 334$000.

A Associação dos Dentistas e a grande assembléa de hoje

Reunir-se-á hoje, ás 20 horas, em assembléa geral ordinaria, de accordo com o artigo 63 dos seus estatutos, a Associação Central Brasileira de Cirurgiões-Dentistas, sob a presidencia do dr. Alexandrino Agra, secretariado pelos drs. Carlos Newlands e José Gomes de Oliveira, na respectiva séde á rua Paulo de Frontin n. 128.

Será procedida a eleição da nova directoria desta agremiação scientifica para o exercicio 1931-1932, tendo sido expedidos convites pelo Correio a todos os socios desta capital e da vizinha cidade de Nictheroy.

RUA DA AMARGURA

Na historia rosea da galanteria indigena, o poeta Horacio Cartier tem o seu logar marcado entre os mais notaveis de seu tempo. Supplanta, no genero, o nosso [illegible] Peregrino Junior quando, ha annos, sem averiguar a origem de um retrato de mulher, escreveu sobre o poeta Eduardo de Faria: — "Tenho deante de meus olhos um vulto estonteante de mulher".

O poeta Horacio Cartier é, pois, de uma galanteria mais estonteante que o vulto da poetisa Regina de Alencar, que assombrou os olhos do escriptor Peregrino Junior, e por isso não perde uma opportunidade de escrever as coisas mais bonitas desta vida, quer sobre os chales valencianos de uma bailarina, como Tortola Valencia, quer sobre uma intellectual brilhante.

Ha dias, o poeta Horacio gastou um terço de columna do "O Globo", com a poetisa Ilná Pontes de Carvalho, autora do "Terra — Amante do Equador".

Até ahi nada de mais. Infelizmente, porém, no auge do seu enthusiasmo, pela poetisa, o sr. Horacio Cartier escreveu uma coisa mais ou menos assim, querendo exaltar a sinceridade dos versos em apreço:

"A senhorinha Ilná Pontes de Carvalho, que "errou" pelo Amazonas"...

— Errou, dr. Cartier?

Então a poetisa errou... inspirando-se nas regiões amazonicas para apresentar os mais lindos versos deste mundo?

TERRA DE SENNA.

Vida Mundana

Ainda existe o amor?

O amor sempre impressionou as mulheres e divertiu os homens. E quando uma mulher se quer divertir á custa do endiabrado Deus a pilheria se transforma em tragedia.

Não obstante, o amor constitue para ellas, jovens ou eternizadas nos seus quasi trinta annos a unica razão de sêr dos seus suppostos momentos de lucidez.

Mas, ainda existe o amor? Na sua faina ingloria de dizer mal dos homens, as mulheres, em sua maioria, acreditam que elle existe unicamente no coração das mulheres, desde que essas mulheres não lhes roubem o marido, ou o noivo, ou o etc., etc.

Odilon Azevedo, o actor escriptor, vae publicar no fim deste mez um livro naturalmente sensacional, para as meninas que fingem entender do assumpto.

Odilon quer saber se existe o Amor.

Porque tanta curiosidade, ninguem sabe.

Diz, porém, o Miranda Reis, velho propagandista das tendencias literarias de escriptor, que o amor e mais á sua existencia ou não, pouco interessam ao brilhante romancista de "O Terceiro Sexo". O que elle quer, com esse titulo tão suggestivo para as meninas apaixonadas é simplesmente... vender o livro...

MARIA DAS DORES.

Canção para você

De Benedicto Lopes,
(Inédito para o "Diario Carioca")

Meu coração quasi exangue
De Deus espera mercê,
Aberto em rosas de sangue,
Só por causa de você.

Eu quero o pezar mais fundo
Pezar em que se não crê,
Só para ter um segundo
O lindo amor de você

Loucuras.. Hei de fazel-as,
Em horas que ninguem vê,
Buscando as lindas estrellas
Por um beijo de você...

ANNIVERSARIOS

Senhorinha Alzira Vargas — Passa hoje, o anniversario natalicio da senhorinha Alzira Sarmanho Dornellas Vargas, filha querida do dr. Getulio Dornellas Vargas, chefe do Governo Provisorio e sua excellentissima esposa sra. Darcy Sarmanho Dornellas Vargas.

Ao registrar o transcorrer dessa data feliz, não será demais, por certo, accentuar o quanto vae de alegria pelo coração de todos os que conhecem e querem bem á gentil anniversariante.

Espirito bom, intelligencia vivaz, possuidora de uma cultura aprimorada, a senhorinha Alzira Vargas, conta em cada uma das pessoas que compõem o seu vastissimo circulo de relações, uma amizade sincera, inspirada pelos seus elevadissimos dotes de bondade.

Innumeras e justas, portanto, as affirmações de affecto que a senhorinha Alzira Vargas receberá hoje, no decorrer da recepção intima que offerecerá ás suas amiguinhas, no Palacio Guanabara.

Fazem annos hoje:

As senhoras — Iracema Tavares esposa do facultativo dr. Waldemar de Gós Tavares; Nancy Almeida, esposa do sr. Jeronymo V. de Almeida, funccionario publico e Esther de Assis Luna, esposa do sr. Verissimo R. Luna, commerciante nesta praça.

As senhorinhas — Odette Cabral, filha do negociante desta praça, sr. José Osorio C. Cabral; Hilda Soares, filha do sr. Manoel Soares Junior, e Adelia Ribas, filha do sr. Januario Simões Ribas.

Os senhores — Fernando de Gusmão e Sá, advogado; Manoel Fernandes Torinho, commerciante nesta praça, Ivo Mendes, funccionario publico, e Celso Barbedo, negociante.

— **Dr. Servulo de Lima** — Passa amanhã, a data natalicia do distincto medico dr. Servulo de Lima, inspector sanitario e chefe do Serviço de Prophylaxia da Febre Amarella, nesta capital.

— Faz annos hoje a exma. sra. Cecilia de Castro, digna esposa do nosso companheiro Octavio de Castro e a quem serão tributadas pelas innumeras pessoas de sua amizade as mais inequivocas provas de jubilo pela passagem da tão festiva data.

— Fez annos hontem o sr. Oscar Nunes do Amaral, funccionario da Intendencia da Guerra.

— Transcorreu hontem o anniversario natalicio da sra. Luiza Marinho da Silva, esposa do sr. Nerval Rocha, funccionario do Supremo Tribunal Federal e figura de excepcional relevo da nossa sociedade.

— Faz annos hoje mme. Cecilia Olive Bernardino, esposa do 1º sargento do nosso exercito Francisco de Assis Bernardino.

—Grande industrial em nossa praça e figura de prestigio na sociedade carioca o sr. Quinzio Ferrini vê passar, amanhã, a data de seu anniversario natalicio. A ephemeride, mais uma vez, dará ensejo ao sr. Ferrini para verificar quanto é admirado e querido através das innumeras e sensibilisantes homenagens que vae receber.

Alvaro Moreyra

Alvaro Moreyra — Homem do seu seculo, escriptor modernissimo, espirito que se renova de momento a momento, sensibilidade apurada de "conteur" suavissimo, vivendo as emoções de cada dia, Alvaro Moreyra deveria estar livre da contagem de tempo marcada pelo convencionalismo criminoso das ampulhetas.

Mas a opportunidade feliz de abraçar e fazer com que todos os seus amigos e admiradores o abracem, força o chronista a divulgar que Alvaro Moreyra festeja, amanhã, o seu natalicio, um natalicio amavel e risonho, cercado das maiores affeições deste mundo e das mais vivas demonstrações de sympathia que inspiram o seu coração bonissimo e o seu espirito fulgurante

E se Alvaro Moreyra vê, com a mais intima e justificada satisfação a passagem do seu anniversario, nós nos sentimos igualmente felizes em registral-a, tantas são as affeições que o cercam nos nossos circulos sociaes e literarios, de que elle é, sem quaesquer restricções, uma figura prestigiosa e inconfundivel.

CASAMENTOS

Enlace Ciro Aranha-Nair Vasconcellos — Realiza-se amanhã o enlace matrimonial do sr. Ciro Aranha, irmão do dr. Oswaldo Aranha, actual ministro da Justiça e Fazenda, com a srta. Nair Valverde da Cunha Vasconcellos, dilecta filha do dr. José Thomaz da Cunha Vasconcellos, distribuidor da Justiça em nosso Fôro.

Os actos civil e religioso serão realizados ás 5 horas e 5 e meia, respectivamente, na residencia do pae da noiva, á rua Alice, 36, Laranjeiras, servindo de padrinhos por parte desta os drs.: Epitacio Pessôa e senhora e Adalberto Aranha e senhora e d. Alfridia Libling; e por parte do noivo o dr. Oswaldo Aranha e senhora, dr. Mario da Maia e mme. Adalberto Aranha.

— Em Florianopolis realizou-se hontem o enlace matrimonial da srta. Hyda Caldeira com o sr. Manoel Marques Henriques, secretario da Procuratoria Juridico-Administrativa.

NASCIMENTOS

Acha-se em festas, desde ante-hontem, o lar do casal Annibal Ferreira-dona Horminda dos Anjos Ferreira, com o nascimento de seu filhinho Angelo.

FESTAS

No salão dos Progressistas de Marechal Hermes, será realizado hoje, domingo 22 do corrente, uma soirée dansante, ao som da formidavel jazz dirigida pelo querido Egberto.

Estão de parabens os moradores da Cidade Jardim, pois as soirées dos Progressistas de Marechal Hermes são revestidas do maior brilho.

— club recreativo Salic, dos funccionarios da "Sul America", offerece nos seus associados, uma tarde-noite dansante no Hotel Corcovado nas Paineiras, na proxima terça-feira, 24 do corrente, das 17 ás 20 horas.

CHA'-DANSANTE

Hoje, será levado a effeito um grandioso chá-dansante, no salão de Inverno do restaurante Pão de Assucar, promovido pelo "set" carioca.

Abrilhantará essa reunião elegante a conhecida "jazz" Tuna Mambembe, sob a direcção do afamado maestro Malaguti.

MANIFESTAÇÕES

A directoria e o Conselho Fiscal da União dos Empregados do Commercio, registrando o anniversario do presidente do mesmo syndicato de classe, sr. Eugenio Monteiro de Barros, farão, hoje, uma demonstração de apreço ao anniversariante, em sua residencia, no bairro de Ipanema.

Adheriram a mesma manifestação elementos de diversas organizações commerciaes e industriaes, em homenagem ao delegado dos empregados do commercio junto ao Ministerio do Trabalho.

EM ACÇÃO DE GRAÇAS

Celebra-se, hoje, ás 10 horas, na Basilica de Santa Therezinha do Menino Jesus, missa, em acção de graças, pelo restabelecimento da sra. Nair Ferreira de Almeida. O tenor Orlando Ferreira fará os numeros de canto

Inicio da nossa tradicional
VENDA DE FIM DE ANNO
A PREÇOS REDUZIDOS

Sedas lisas.	desde	7$000
Estampados. . . .	"	9$000
Estampados Francezes	"	15$000

Tecelagem Franceza de Sedas
PRAÇA TIRADENTES, 79 - 81 -- RIO

Indo a Therezopolis
PROCURE O
VARZEA PALACE
-: HOTEL :-

O CALOR ESTA' AHI

Corpo pesado, amolecimento muscular, indisposição, inapetencia e cansaço cerebral, proprios no verão, convidam a repousar num bom divan ou numa confortavel cama, que só a Mobiliaria Brasileira, com a sua grande variedade, póde offerecer.

Dormitorios . . 900$
Salas Jantar . . 1:200$
R. Senador Euzebio 73, 75, 77 e 79

Optica Moderna
CASA ESPECIAL
Arthur Jacintho Rodrigues
47 — RUA SETE DE SETEMBRO — 47

ANTARCTICA
GUARANA' E CERVEJA
TEL. 2—5181

O ultimo numero de "Light"

UMA PUBLICAÇÃO UTIL AOS QUE TRABALHAM NA LIGHT E UTIL AO GRANDE PUBLICO

Temos em mão o ultimo numero de "Light" relativo ao corrente mez de novembro.

"Ligth" cuida exclusivamente dos assumptos ligados a Ligth e as Companhias Associadas, mas como toda a vida da cidade está intimamente ligada aos serviços da Companhia, a revista é sempre interessante para todos e ha sempre o que aprender em suas paginas. Aprende-se principalmente a apreciar o esforço e a estimar os que trabalhando na Ligth tanto servem á população.

MARITIMAS

SYNDICATO DOS MESTRES E PRATICOS DO RIO DE JANEIRO

Em sua séde social, sita á rua Camerino n. 99, deverão se reunir, hoje, ás 15 horas, os associados do Syndicato dos Mestres e Praticos do Rio de Janeiro, afim de elegerem a sua 1ª directoria.

O COMMISSARIADO GERAL DO LLOYD NACIONAL

O capitão Napoleão Alencastro, depositario dos navios do Lloyd Nacional, acaba de designar o sr. Sebastião Tarrouquella para, interinamente, exercer as funcções de Commissario Geral.

A escolha não foi má, porém, por espirito de justiça o criterio a ser adoptado devia ser mais equivalente com os méritos dos funccionarios que trabalham naquella empreza de navegação.

Deste modo não poderemos concordar com o afastamento do sr. Baptista, do Commissariado Geral, que aliás, redunda numa medida arbitraria e deshumana, que, estamos certos, não coaduna com as resoluções criteriosas do capitão Napoleão Alencastro.

A PARTIDA DO "SANTOS"

Com destino aos portos do norte, até Belém, deixa hoje a Guanabara, o paquete "Santos", do commando do capitão de longo curso Antonio Garcia Barroso.

THEATRO

Primeiras

"O PARAIZO", NO CASINO

Esta é a melhor peça do repertorio da Companhia Carmen de Azevedo, que está se despedindo do Rio.

Traduzida pelo saudoso Arthur Azevedo ha mais de 30 annos, ainda tem um sabor e uma verve, que aquelle autor sabia dar ás suas peças e ás que traduzia, e que ainda hoje não tem substituto.

E' pena que o publico não tenha acorrido ao Casino como devia, para applaudir o esforço de Carmen de Azevedo e seus dedicados companheiros.

Vaudeville de genero brejeiro, agradou extraordinariamente, apezar dos senões que ainda se observavam na primeira representação. Alguns artistas sabiam tão pouco os seus papeis, que até deixaram escapar algumas phrases completamente offensivas á grammatica.

Louvemos, comtudo, o trabalho de Carmen Azevedo, Arthur de Oliveira e Ferreira Maia em primeiro plano, como tambem os de Carlos Torres, Beatriz Carvalho, Carlos Machado, Esperança de Barros, Estephania Louro e Victoria oares.

Scenarios apropriados e "mise-en-scéne" cuidada.

JOSE' LYRA

Luiz Segreto

Depois de uma permanencia de cerca de dois annos na Italia, em tratamento de negocios particulares, regressará, amanhã, segunda-feira, ao Rio de Janeiro, o sr. Luiz Segreto, irmão dos saudosos empresarios theatraes Paschoal e Caetano Segreto.

No theatro Recreio, "De papo p'ro ar"

Realiza-se, hoje, no theatro Recreio a segunda matinée com a revista "De papo pr'o ar", de Boiteux Sobrinho e Domingos Santos que é o grande successo da época. Excellente na parte comica, muito desenvolvida tem ella por interpretes os melhores artistas do genero como são Mesquitinha, João Martins, Affonso Stuart, J. Figueiredo, Edmundo Maia, Oscar Soares, João Celestino, Nemanoff e Oscar Cardona, verdadeiros idolos da platéa. "De papo pr'o ar", tem uma montagem excellente, bastando para recommendal-a a seu gosto o lindo final do 1º acto d[illegible]rolado ao som de motivos do "Guarany", de Carlos Gomes.

A intervenção do elenco feminino é preponderante, o que não é de estranhar sabendo-se, como se sabe, que as actrizes do Recreio são Ivette Rosolen, Hortencia Santos, Dulce de Almeida, Gui Martinelli e Balbina Milano.

Duas estréas no Beira Mar Casino

Na proxima terça-feira, 24, vamos ter no Beira-Mar Casino duas excellentes estréas: Aurelia Celinda, notavel bailarina hespanhola que tanto successo tem alcançado nos palcos europeus. Exhibiu-se já na Hespanha, sua terra natal, na Allemanha, França e toda a America do Norte, vindo agora ao nosso paiz o que fará devido a um contrato auspicioso feito com a direcção do Beira-Mar Casino.

(Continúa na 8ª pag.)

Irradiações de hoje

RADIO SOCIEDADE

12 horas — Hora Certa. Jornal de Meio Dia. Supplemento musical até 13 horas e 30 m. Palestra pelo professor Guilherme de Souza: "Educação" (continuação).

16 horas e 30 m. — Transmissão de um dos jogos de football que se realizam hoje nesta capital.

18 horas — Previsão do tempo.

19 horas — Hora Certa. Jornal da Noite. Supplemento musical. Discos.

21 horas e 15 m. — Ephemerides Brasileiras do Barão do Rio Branco. Notas de sciencia, arte e literatura.

Transmissão do Instituto Nacional de Musica do concerto commemorativo do "Dia da Musica".

AMANHA

12 horas — Hora Certa. Jornal de Meio Dia. Supplemento musical até 13 horas.

17 horas — Hora Certa. Jornal da Tarde. Quarto de Hora Infantil por Tia Beatriz. Supplemento musical.

18 horas — Previsão do tempo.

19 horas — Hora Certa. Jornal da Noite. Supplemento musical. Discos.

20 horas e 30 m. — Programma especial de discos.

21 horas e 15 m. — Ephemerides Brasileiras do Barão do Rio Branco. Notas de sciencia, arte e literatura. Lição de Historia do Brasil pelo professor dr. Marcos Baptista dos Santos.

Concerto no Studio da Radio Sociedade com o concurso da senhorinha Nenem Moura Azevedo (canto), Mario de Azevedo (piano) e orchestra da Radio Sociedade do Rio de Janeiro.

RADIO PHILIPS
EM PRESTAÇÕES SEM FIADOR
Demonstrações á rua S. Pedro, 242-loja — Fone 4-1571.
Acceitam-se apparelhos usados em pagamento. — Guarde: R. S. PEDRO, 242-loja.

RADIO
Concertam-se e electrificam-se de todas as marcas. Enrolam-se transformadores
H. Franz Laufhutte
Ex-chefe das officinas da S. A. Philips do Brasil
242 - R. São Pedro - sob.
TEL. — 4-1571

Dr. Carvalho Azevedo

✝ Oscar de Carvalho Azevedo e familia, Pio de Carvalho Azevedo e familia, Job de Carvalho Azevedo e familia, Rosa Monteiro de Castro, dr. Francisco de Carvalho Azevedo e familia, Adelia de Carvalho Azevedo, dr. Oscar Alves e Senhora, agradecem de todo coração ás pessoas que acompanharam o enterro de seu querido e inesquecivel irmão, cunhado, tio e grande amigo, Dr. Arthur de Carvalho Azevedo, e de novo convidam a assistir á missa de 7.º dia que pelo repouso eterno de sua alma fazem celebrar terça-feira, 24 do corrente, ás 10 1|2 horas no altar mór da Igreja da Candelaria.

Dr. Carvalho Azevedo

✝ A Viuva Nilo Peçanha e Armenia Peçanha, dolorosamente sentidas com a morte de seu velho e querido amigo dr. Carvalho Azevedo, fazem celebrar uma missa em suffragio de sua alma, terça-feira, 24 do corrente, ás 10 1|2 da manhã, no altar de Nossa Senhora das Dôres, da Igreja da Candelaria, e convidam todos os seus amigos e os do inesquecivel extincto a assistir a esse acto de religião.

THEATRO

(Continuação da 7ª pagina).

"Republica" das Laranjeiras despede-se do cartaz do Trianon

"Republica" das Laranjeiras encerra, amanhã, a sua carreira feliz.

Hoje a deliciosa comedia poderá ser vista tambem em matinée.

Terça-feira, uma première que vem interessando os nossos circulos sociaes e artisticos: "As solteironas dos chapéos verdes", de Acremant, traduzida e adaptada por Alberto de Queiroz.

Entre os livros sãos e beneficos que a familia carioca tem nas suas estantes, "Ces dames aux chapeaux verts" é um dos mais lidos e apreciados não só pelas "jeune-filles" como por todos os que buscam na litteratura um reflexo do que a vida tem de nobre e de confortador.

Aurora Aboim e Placido Ferreira desempenharão os principaes papeis de Arlette e do professor Jacintho. Carlos Devinelli, Antonio Ramos, Liana Alba, Mathilde Costa, Cordelia Ferreira, Annita Spá, intervem na comedia em papeis que offerecem um largo campo para demonstração dos seus valores artisticos.

A solteirona Gertrudes será feita pela excellente actriz Julieta de Almeida, novo e valioso elemento da companhia.

A revista "Para inglez ver" no theatro Ambulante Pinto Filho

Na proxima segunda-feira, Aracy Côrtes com a sua Companhia levará em reprise no Theatro Ambulante Pinto Filho a interessante revista "Para inglez ver" dos victoriosos escriptores Luiz Iglezias e Freire Junior, accedendo assim a insistentes pedidos das familias suburbanas.

Hoje será levada pela ultima vez a revista "Commigo não", violão dos escriptores Carlos Bittencourt e Cardoso de Menezes.

Exhibindo "Coisas nossas",

O ELDORADO VAE APRESENTAR EM SEU PALCO OS ARTISTAS DESSA MAGNIFICA PRODUCÇÃO FALADA NACIONAL

Vae ser um espectaculo verdadeiramente sensacional o que apresentará, segunda-feira, 30 do corrente, o elegante cine Eldorado.

Exhibindo "Coisas nossas", a primeira producção nacional toda falada e cantada, mostrará em seu palco quasi todo o elenco do film que é constituido por artistas de nome no theatro e na canção brasileira.

Assim é que, com excepção de Procopio Ferreira e Guilherme de Almeida, que tambem trabalham no film, veremos Stefana de Macedo, Corita Cunha, Zézé Lara, Mme. Helena Pinto de Carvalho, Gão, Sebastião Arruda, Baptista Junior, Jayme Redondo, Caiazans, Rangel, Napoleão, Paraguassú, Arnaldo Pescuma, Zezinho e outros.

Festa artistica de Carmen de Azevedo

EM DESPEDIDA DO THEATRO DA GENTE ALEGRE

Dá amanhã seu ultimo espectaculo no Casino a Companhia Carmen de Azevedo que vem de realizar ali temporada alegre e cheia de bom humor.

O espectaculo de despedida será a "serata d'onore" da querida estrella patricia que com a sua troupe segue para S. Paulo, terça-feira, devendo estrear no dia 25 no theatro Boa Vista.

A festa artistica de Carmen de Azevedo realizar-se-á com a ultima representação de "O Paraiso", o engraçadissimo vaudeville em scena e um acto variado que conta com o brilhante concurso de Raphael Pinheiro, Armando Gonzaga, Amando Cysneiros, Nestorio Lips, e ainda de Paulo Mac Dowell o Chevalier nacional e Bento Gonçalves da Silva.

A temporada Alda Garrido na Piedade

Hoje, domingo realiza a Companhia Alda Garrido tres espectaculos no theatro Margarida Max, sendo o primeiro á tarde, ás 15 horas e os outros dois, á noite, ás 19.30 e 21.30; todos com "A Malandrinha", a engraçadissima burleta de Freire Junior que Alda interpreta com humor inexcedivel.

Estão em activos ensaios "Dê cá viramundo", revista em dois actos que alcançará exito mais ruidoso do que "No rancho fundo", que subirá á scena, quarta-feira impreterivelmente, estando os principaes papeis entregues á Alda Garrido, Henriqueta Brieba, Dina Marques, Margot Louro, Augusto Anibal, Salu' de Carvalho, João Lino, Pedro Dias, Sylvio Caldas.

O grupo de girls-bailarinas sob a direcção do choreographo Carlos Lisboa apresentará lindos numeros de cortina.

A Tro-ló-ló chegará terça-feira proxima ás 9 horas da manhã

A commissão promotora das festas em homenagem á Tro-ló-ló, recebeu communicação da gerencia da "Mala Real Ingleza" de que o "Highland Brigade" transatlantico em que viaja a Companhia de Jardel Jercolis, chegará ás 9 horas da manhã de terça-feira proxima.

A mesma commissão organizou definitivamente o programma da recepção e festas.

Dia 24 — 1º — Recepção no Cáes do Porto.

2º — Apperitivo a bordo offerecido á imprensa pela Emp. A. Sonschein.

3º — Desfile da Companhia Tro-ló-ló pela Avenida em automoveis com as flammulas da mesma e bandeiras brasileiras.

4º — A's 5 horas — Chá em homenagem aos representantes diplomaticos das Republicas Argentina, Chile e Uruguay, e ao dr. Pedro Ernesto, Interventor do Districto Federal, offerecido pela Tro-lo-lo, no Assyrio.

5º — A' noite — Espectaculo no Trianon pela Cia. de Comedias Mudadas, sendo a Tro-lo-lo saudada por um jornalista.

Dia 26 — Grande festa no Assyrio em homenagem a toda a Companhia Tro-lo-lo.

Adheriram ás manifestações que vão ser prestadas a Tro-ló-ló as seguintes pessoas: Nelson de Abreu; Britto; Alvaro Assumpção; Jayme Silva; Octavio Rangel; Gastão Tojeiro; Luiz Iglesias; Paulo Magalhães; Carlos Bittencourt; Miguel Santos; Alberto Scaris; Basilio Vianna; Franklin Placido; Francisco Fazzi; Emp. Paschoal Segreto; Alda Garrido; capitão Affonso Segretto; Manoel Monteiro, Aurelio Corrêa, Francisco Pereira, Fernanda de Alencar, Jayme Costa, Raul Soares, Emp. Rocha; Aurora Aboim; Archimedes Moutinho, Aurora Placido, Nourival Garcia, Luiz Marques, De Chocolat, dr. Walter Garcia, Machado Florence, Emp. J. R. Staffa, Alberto Almeida Lopes, Raphael De Marco, Angelo Lazary, Francisco Alves, Celia Zennati, Mario Reis, Léo Ozorio.

As novas attracções do Palace Club

Depois do exito alcançado na Noite de Coimbra a empreza desta casa de diversões offerecerá attracções e um novo programma aos seus frequentadores, novas ma artistico, onde Miss Wanda, encantadora cançonetista, Doesta Massalema, cantora de tangos, e muitos outros artistas, que sob a direcção do notavel cabaretier Gus Brown têm animado as noites do Palace Club.

A montagem do salão ficará por mais alguns dias, para os que ainda não assistiram a essa ornamentação terem o prazer de ver o trabalho artistico de Aquino Silva.

A restauração de Portugal

Esta grande data que relembra uma das mais gloriosas paginas do patriotismo portuguez, será commemorada condignamente no theatro Republica nos proximos dias 28, 29, 30 e 1º de dezembro, com espectaculos genuinamente portuguezes.

Uma das mais peças portuguezas a subir á scena, é o celebre drama do consagrado escriptor portuguez Pinheiro Chagas: "O drama do povo", ou "A invasão franceza em Portugal". Peça que põe em relevo o heroismo do povo portuguez.

Pequenas noticias theatraes

Embarcou para o norte com a Companhia José Climaco, a actriz [illegible] de Toledo, que fugiu ante-hontem do Recreio.

— Veiu até aqui trazer o seu cartão de despedida a distincta actriz Adelina Fernandes, que embarcou para o norte com a Companhia José Climaco.

O commentorio da noite

Na "première" de "Paraizo", no Casino, uma actriz disse textualmente ao actor Ramos Junior: "a minha "presencia" lá é dispensavel".

Meio escandalisado, justificava no intervallo o Netto Machado:

— Isso não é ignorancia, é falta de naturalidade.

Clinica de Senhoras do dr. Cesar Esteves

Tratamento sem operação e sem dôr das perturbações das Senhoras; faltas, hemorrhagias, colicas, atrazos, etc. Diathermia. Largo de S. Francisco, 25, de 9 ás 11 e 1 ás 5.

"GYMNASIO MADUREIRA"

(Equiparado ao Pedro II, de accordo com a nova reforma do ensino)

Internato — Semi-Internato — Externato

CURSOS: Primario, Admissão, Secundario-Commercial e Avulsos

ESCOLHIDO CORPO DOCENTE

Matriz: RUA CAROLINA MACHADO, 206 — Madureira

EXTERNATO MIXTO

Filial: RUA CANDIDO BENICIO, 63 a 71 — Jacarépaguá

Internato — Semi-Internato — Externato

CURSO PROFISSIONAL ANNEXO: — Rua Carolina Machado n.º 206-A, Madureira, compreendendo: Admissão ás Escolas de Aviação Militar, Sargento de Infantaria e Administração, curso para admissão ao Centro de Instrucção de transmissões, Dactylographia e Tachygraphia

ESTADIO PARA EDUCAÇÃO PHYSICA — TIRO PARA OS ALUMNOS MAIORES DE 16 ANNOS

DACTYLOGRAPHIA E TIRO, GRATUITOS

Gabinete Dentario para tratamento gratuito dos alumnos

Actos do chefe do Governo

NOMEAÇÕES NA GUARDA-CIVIL — DIVERSOS DECRETOS NA PASTA DA VIAÇÃO

Pelo chefe do governo foram, hontem, baixados os seguintes decretos:

Na pasta da Justiça:

Nomeando na Guarda Civil: segundos fiscaes, os guardas civis de 1ª classe Augusto Fernandes de Magalhães, José Corrêa Sampaio, Francisco dos Santos Palm, Dermeval da Cruz Mattos, Manoel Thimoteo e Ignacio Domingos da Silva; guardas de primeira classe, os de segunda Pedro Dyonisio Teixeira, Manoel Alves da Silva, João Baptista da Silva, Oscar Braga (2º), Raymundo Caetano Filho, Euclydes Nunes Vieira, Benedicto José da Silva Nunes, Manoel Vieira e Taciano Dutra da Rosa; guardas de segunda classe, os de terceira José Nascimento, José Francisco da Silva, Accacio Targino Nogueira Barbosa, Jorge Roberto dos Santos, Sylvestre Ferreira da Silva, Francisco Miguel, João Medeiros da Costa, Juromo Lyrio Gomes, Manoel Ropodiano da Silva, José Galdino de Castro Netto e Claudionor Sylvestre de Carvalho.

Na pasta da Viação:

Mandando vigorar por dois exercicios os creditos extraordinarios abertos de 1000:000$ e de 3.000:000$, pelos decretos ns. 20.267, de 31 de julho do corrente anno e 20.538, de 21 de outubro ultimo, para serviços de obras contra as seccas, ficando o Ministerio da Viação autorizado a entregar por adeantamento, na fórma prevista pelo primeiro dos decretos e por conta do respectivo credito aberto pelo referido decreto, ao Estado da Bahia, a quantia de 50"000$, que será applicada em serviços rodoviarios e de açudagem nas regiões daquelle Estado assoladas pela actual crise climaterica;

Rectificando o decreto n. 19.281, de 11 de julho de 1930, na parte referente ao modo de pagamento das despezas relativas á installação de um abrigo para locomotivas e de dormitorios na estação de Sincoré, da linha de Machado Portella a Carinhanha;

Pondo em disponibilidade com as vantagens da lei, a agente do correio da ilha de Paquetá, Firmina de Medeiros Chaves;

Effectivando nos cargos que exercem interinamente, José Jansen Ferreira, auxiliar dos correios do Maranhão; Brasilio dos Santos, auxiliar de carteiro dos correios de São Paulo; Francisco da Costa Cardoso, auxiliar de carteiro da referida administração;

Promovendo por merecimento, a 3º official dos correios do Amazonas e Acre, o amanuense Onias Bento da Silva;

Concedendo aposentadoria: a Raymundo Fausto de Castilho, cotnador dos correios do Pará; ao engenheiro Francisco Bdasiliense Cunha Lopes, engenheiro de 1ª classe do quadro permanente da Inspectoria Federal de Portos, Rios e Canaes; a Oscar Costa, 2º escripturario da Central do Brasil; e a João Gomes Pitz, carteiro de 2ª classe da Administração do Districto Federal.

Removendo, por permuta, o auxiliar de carteiro dos correios de Minas Geraes, Telemaco Syss, para egual cargo na agencia especial de Petropolis, no Estado do Rio e o dessa agencia Lindolpho Pereira de Andrade para egual cargo naquella Administração;

Removendo a amanuense, extincta, da Administrabão dos Correios do Amazonas e Acre, d. Bruneilda Coutinho para amanuense dos correios de Santa Catharina;

Nomeando: o administrador addido, dos correios do Acre, José Ribeiro Saback, para o cargo effectivo de administrador dos correios do Acre, José Ribeiro Saback, para o cargo effectivo de administrador dos correios de Pernambuco; o contador addido da mesma administração extincta para contador dos correios do Pará; Isaura Furquim, interinamente, para ajudante da agencia do correio de Bom Retiro, em S Paulo; a ajudante da agencia do correio de Bom Retiro, Maria de Oliveira, Castro, interinamente auxiliar da agencia do correio de Poço de Caldas; o estafeta da agencia especial do correio de Campos, Estado do Rio, Elba Baptista para auxiliar de carteiro da mesma agencia; o conductor de malas Antonio Pinto Rodrigues para estafeta da agencia de Campos; o praticante dos correios do Paraná, Licinio Ferreira da Costa para auxiliar da mesma administração; e o carteiro de segunda classe da referida administração, Ataliba Affonso Coelho para auxiliar;

Exonerando: Eulalia de Luna Freire, de agente do correio de Serra Redonda, na Parahyba do Norte e Lothario Selbach, de agente postal do Rio das Pedras, em Santa Catharina; e a pedido, Maria José de Sá Leitão Santos, de agente do correio de Areias, em Pernambuco; Honoria Lyra d'Albuquerque, de agente do correio de Pão Ferro, em Pernambuco; e Francisco de Senna Figueiredo, de praticante dos Correios de Minas Geraes.

Em beneficio da Cruz Vermelha Brasileira

UMA DESLUMBRANTE FESTA NO TIJUCA TENNIS CLUB

A Cruz Vermelha Brasileira realizará no proximo dia 5 de dezembro, nos luxuosos salões do Tijuca Tennis Club, gentilmente cedido para tal fim, um grandioso festival em beneficio dos seus cofres, festival esse destinado ao mais ruidoso exito quer pela sua nobre finalidade quer ainda pelo facto de estar sob o patrocinio das mais representativas damas da sociedade carioca a cuja frente se encontra a sra. Getulio Vargas.

A senhora Alice Sarthou, incansavel secretaria da Cruz Vermelha Brasileira, a quem está confiada a organização da encantadora festa, tem se desdobrado em extraordinaria actividade afim de que a mesma nada falte em attracção e explendor, tendo entregue a confecção do programma artistico a reconhecida competencia de Renato Murce, um nome bastante conhecido e festejado em nossos meios artisticos e sociaes.

Renato Murce terá a colaboração preciosa das senhoritas Didi Gaillet, Ogarita Dell'Amico, Dalva Araripe, Neuza Moura Ferreira com o conjuncto das "Patativas", sra. Marlena de Toledo e senhores: Gastão Formenti, Josué de Barros, Mozart Bicalho, Pery Cunha, Paulo Netto de Freitas, Rubem Bergmann, Antonio Neves, João Baptista Nogueira Magalhães Loureiro, alem de outros que serão opportunamennte annunciados.

Duas explendidas "Jazz-Choro", sob a direcção de Pixinguinha, o inegualavel flautista brasileiro, abrilhantarão ainda a magnifica festa da Cruz Vermelha, que pelos preparativos e pela grande procura de ingressos e pedidos de mesas que tem havido, marcará epocha nos annaes artisticos do Rio de Janeiro.

Aluga-se, 350$, sobrado á rua do Lavradio, 141

com 2 quartos, 1 sala, cozinha com fogão á gaz, quarto de banho com aquecedor e bidê. Trata-se ao lado todos os dias uteis das 12 ás 18 horas, com VICENTE DURANTE, tel. 2-2770.

:: TURF ::

JOCKEY-CLUB

A REUNIÃO DE HOJE

Matto Grosso, que aqui esteve durante tres mezes impossibilitado de correr, por ter soffrido serio accidente, volta a esta capital para apparecer em publico numa carreira, cujo triumpho parece facil depois da excellente performance produzida em S. Paulo, quando derrotou o crack Jequitibá, para melhorar ainda o record dos 2.400 metros.

Da facto o filho de Lock Lomond não possue uma classe commum. Suas aptidões, como parelheiro, têm sido varias vezes demonstradas no hippodromo da Moóca e os seus adversarios de hoje não nos parecem inimigos com probabilidades de fazerem modificar o desenlace do premio Therezina.

O classico Importação, reservado aos animaes argentinos, importados pelo Jockey Club, constitue um problema difficil de resolver. Na interessante prova, com a qual a veterana sociedade procura compensar, distribuindo um premio mais animador, os proprietarios compradores do mencionado lote, verifica-se exactamente o contrario. Os sete concurrentes, que se apresentarão ao starter, são quasi todos de forças equilibradas e depositarios de muitas esperanças.

São esses os principaes attractivos da reunião que se annuncia das melhores e á qual não faltará a concurrencia elegante e enthusiasta do hippodromo da Gavea, emprestando-lhe o mesmo brilhantismo que ainda não faltou ao meetings da velha sociedade.

O programma reune mais seis carreiras, dentre as quaes devemos destacar os premios Thêve, Guaxupê e Xanacy. O primeiro delles, embora retiradas Vichy e Guaxupê, é, ainda assim, uma bonita prova. Ao passo que Palospavos baixou de turma, Orgia vem produzindo magnificas carreiras e torna-se adversaria das mais perigosas, como não são tambem para desprezar os dois restantes concurrentes, Cartier e Sim Senhor. O premio Xanacy, o segundo do betting e destinado aos nacionaes de tres annos sem victoria, marca as estréas dos potros Xiah, já vencedor na Paulicéa, e Macapá, um lindo filho de Constantine. Estes dois enfrentarão Martini, Ipyra e Xadrez, que são os seus primeiros competidores.

Nisso se resume o que de melhor offerece a tarde turfista de hoje, na qual são nossos favoritos os seguintes animaes:

Prita — Marouf — Precioso.
Germania — Javary — Garibaldi.
Uraca — Nada Menos — Voronoff.
Palospavos — Orgia — Sim Senhor.
Zeppelin — Lobuna — Bozó.
Martini — Xiah — Xadrez.
Picarillo — Ganadera — Plume Doré.
Matto Grosso — Ultraje — Uberaba.

A seguir encontrarão os leitores as montarias provaveis, retiradas de animaes e alterações de ultima hora nas respectivas cotações:

1ª Carreira — Premio "Ganadera" — 1.400 metros — 4:000$ e 800$000.

		Ks.	Cts.
1—1	Prita, Flavio.	48	25
2—2	Berenice, A. Henr.	51	25
3—3	Precioso, Ignacio. .	53	40
4—4	Souakim, Salfate. .	50	30
5 (5	Lombardo, A. Freitas	54	50
(6	Marouf, Suarez. .	54	35

2ª Carreira — Premio "Hebréa" — 1.500 metros — 4:000$ e 800$000.

1	Garibaldi, Sepulveda .	56	17
2	Neptuno, A. Henrique	54	40
3	Javary, Flavio.	50	40
4	Germania, Medina.. ..	49	20
5	Siciliana, Não correrá.	49	40

3ª Carreira — Premio Urubú" — 1.600 metros — 4:000$ e 800$.

1—1	Nada Menos, Ignacio	52	30
2 (2	Voronoff, Celestino.	54	20
(3	E. do Sul, A. Henr.	52	60
3 (4	Uraca, Salfate.. ..	51	30
(5	Kitamar, A. Rosa. .	53	50
4 (6	Véra, Reduzino.. .	51	50
(7	Monarcha, N. correrá	51	50

4ª Carreira — Premio "Thêve" — 1.600 metros — 4:000$ e 800$000.

1	Vichy, Não correrá. . .	52	35
2	Palospavos, A. Henr. .	56	25
3	Orgia, Sepulveda. . . .	53	25
4	Cartier, Reduzino. . . .	53	40
5	Sim Senhor, Ignacio	52	30
"	Guaxupé, Não correrá.	50	40

5ª Carreira — Premio "Guaxupé" — 1.600 metros — 4:000$ e 800$000.

1 (1	Foscarina, N correrá	54	50
(2	Urubú, Reduzino. . .	52	35
2 (3	Vencedor, Sepulveda	56	40
(4	Primoroso, A. Henr.	50	50
3 (5	Bozó, Ignacio.. ..	56	40
(6	Lobuna, Levy.	53	50
4 (7	Zeppelin, Suarez.. ..	56	30
("	Itararé, J. Silva.. .	56	35

6ª Carreira — Premio "Xanacy" — 1.600 metros — 5:000$ e 1:000$000.

1 (1	Martini, Flavio.. ..	54	35
(2	Xiah, Salfate.. .. .	54	40
2 (3	Ipyra, Ignacio.. .. .	52	40
("	Oapycaba, Reduzino	52	25
3 (4	New Star, N. correrá	54	50
(5	Ramona, C. Pereira	52	60
(6	Xadrez, Levy.	54	40
4 (7	Sun God, Bierna. .	54	40
(8	Macapá, Sepulveda .	54	50

7ª Carreira — Premio "Classico Importação" — 2.200 metros — 10:000$, 2:000$ e 500$000.

1 (1	Mondego, Reduzino.	56	20
(2	Piauhy, Não correrá	51	60
2 (3	Plume Dorée, Salfate	56	30
(4	Sitéa, A. Rosa.. ..	55	40
3 (5	Picarillo, Levy. . . .	56	35
(6	Berthe, A. Feijó.. ..	53	50
4 (7	Guaso Lindo, Flavio	56	40
("	Ganadera, Ignacio.	49	40

8ª Carreira — Premio "Therezina" — 2.200 metros — 5:000$ e 1:000$000.

1	Matto Grosso, Bierna. .	53	25
2	Uberaba, Salfate. . . .	55	20
3	Gravatá, Não correrá. .	52	40
4	Funchal, Ignacio. . . .	53	50
5	Duggan, Sepulveda. . .	56	30
"	Ultraje, A. Rosa. . . .	55	35

Não vá o feitiço virar contra o feiticeiro...

Ao externarmos uma observação particular, nossa, sobre a actual turma nacional de 3 annos, que está correndo no Itamaraty, alvoroçaram-se os animos de certos derbystas e não tardou, como se viu, quem sobre o Jockey Club se atirasse, attribuindo-lhe a responsabilidade das opiniões que proferimos.

Pouco trabalho tivemos em desmascarar a intriga e esclarecer que o nosso intuito, unico e exclusivo, foi salientar a lamentavel pouca sorte do comprador, qualquer que elle haja sido, ou da propria sociedade, que tenha feito directamente a acquisição ou a outrem outorgado a incumbencia.

Tão nacionaes são esses productos de 3 annos como o são todos os outros, de mais idade, que citamos como sendo melhores do que aquelles, uns e outros nascidos e criados nos mesmos Estados e até nos mesmos haras.

Salientar uns e criticar outros adquiridos como saldo, será tudo quanto quizerem, nunca, porém, um ataque á criação nacional, tão espalhafatosamente e de "tão boa fé", logo attribuido ao Jockey Club.

O autor da espectacular intriga perdeu, portanto, o seu latim, como lhe passou tambem despercebida uma circumstancia devéras curiosa: não é a directoria do Jockey Club e sim, exactamente, a do Derby, que concorda comnosco sobre o mérito da turma em questão!

Para que não se diga que nós, agora, é que estamos intrigando, vamos concretizar o facto:

Qual é a mais importante prova da corrida de hoje, no Itamaraty? E' a "12ª Criação Brasileira".

Qual a melhor dotada? E' a "12ª Criação Brasileira".

Das duas que reuniram maior numero de inscripções, a "12ª Criação Brasileira" é uma dellas? Sim, juntamente com o pareo "Internacional".

Ha ali alguma força destacada? Não.

Qual é o logar do programma das corridas destinado ao pareo de "bacamartes", de menores attractivos, aquelle cuja realização sem grande prejuizo nas apostas, nem muito trabalho do badalo da campainha do gerente da "poule", chamando as ovelhas ao aprisco, póde ser effectuada sem ser preciso esperar a chegada do trem de suburbios? E' o 1º pareo.

Então, porque foi que a directoria do Derby Club collocou no 1º logar do programma da corrida de hoje a "12ª Criação Brasileira", a mais importante da reunião, com a maior dotação da tarde, sem força destacada e tendo reunido nada menos de sete inscripções?

Respondam os "sabios da escriptura", mas tomem cuidado que o feitiço não se vire contra o feiticeiro...

Entre a nossa opinião e a da directoria do Derby sobre tal assumpto só ha uma differença: é que nós a externamos sem pêas, nem rebuços e a directoria do Derby a occulta e deixa apenas que se veja o rabinho do gato quando ella tem de defender os interesses da Sociedade, arrastada a uma situação tão pouco invejavel.

22-11-931.

TOM JENNINGS

Esperada e não chegou

Inscripta para a reunião de hoje, no hippodromo da Gavea, era esperada de S. Paulo a egua argentina Foscarina.

A veloz filha de Pipiolo não chegou, entretanto, até hontem, e não chegará tambem hoje, sendo por isso retirada do premio Guaxupê ,onde era uma das forças.

Foi para o Itamaraty

Adquirido por um turfman do Itamaraty, deixou a Villa Hippica da Gavea o cavallo Maracó, recentemente chegado de Buenos Aires.

O ex-pensionista de Horacio Perazzo foi entregue a Manoel de Mello.

Augmentando a cavalhada

O sr. Justo Perez, que se encontra em Buenos Aires fazendo acquisições para o Itamaraty, acaba de comprar mais dois animaes.

Esses são Politico, masculino, zaino, 4 annos, por San Jorge e Popa e Cabezada, feminino, castanho, 5 annos, por Barbijo e Pichuca.

DERBY-CLUB

Mais uma reunião será effectuada, hoje, no prado do Itamaraty, para a qual apresentamos os seguintes palpites:

Dinar — Kassinia — Savana.
Gigolot — Sei Lá — Rico.
Karina — Kremlim — Hortencia.
Zezé — Pardal — Clora.
Sem Temor — Flava — Trento.
Ibar — Crepusculo — Jundiá.
Aveiro — Azulado — Burby.
Xiba — Calepino — Kerensky.

As montarias provaveis, bem como as cotações, são as seguintes:

1ª carreira — "Criação Brasileira" — (12ª) — 1.500 metros — 5:000$000.

		Ks.	Cots.
1—1	Dinar, Salust..	51	18
(2	Wanderer, Munhoz	52	50
2 (3	Savana, Braulio	51	25
(4	Jura, Pedro.. ..	51	40
(5	Helios, Icardi ..	53	50
4 (6	Kassinia, Pop..	51	50
(7	Franco II, Gar.	53	35

2ª carreira — "Internacional" — 1.609 metros — 2:000$000.

1 (1	Sumaré, Pedro	51	35
(2	Rovetta, Icardi	50	50
2 (3	Mariposa, Rib.	48	30
(4	Aventura, Ire.	50	50
3 (5	Gigolot, Feijó..	52	25
(5	Rico, Mesq.....	47	50
4 (7	Sei Lá, Braulio	51	35
(8	Amizade, Gar.	48	40

3ª carreira — "Derby Nacional" — 1.609 metros — 3:000$000.

1	Karina, Benites ..	51	30
2	Hortencia, Ribeiro	51	25
3	Hudson, O. Maria..	53	50
4	Massiço, Pedro.. ..	53	40
5	Kremlim, Braulio	52	22

4ª carreira — "Progresso" — 1.609 metros — 2:000$000.

1—1	Zézé, Pedro.. ..	46	30
2—2	Pardal, Braulio	50	20
3—3	Clóra, Lopes ..	50	30
4—4	Riachuelo, Rib.	51	40
5 (5	Tentadora, Mes.	48	35
(6	Milano, Benites	53	50

5ª carreira — "Cosmos" — 1.609 metros — 2:000$000.

1—1	Flava, Sal.	50	30
2—2	S. Temor, Gar.	49	25
3—3	Trento, Pedro ..	48	35
4—4	Lambary, Brau.	50	30
5 (5	Setaurita, Rib.	46	40
(6	Uiriri, Benites..	51	50

6ª carreira — "Derby Club" — 1.750 metros — 2:500$000.

1	Crepusculo, Pedro	49	40
2	Ubá, Benites	49	30
3	Alsaciano, Sal. ..	52	35
4	Ibar, F. Lopes ..	50	25
5	Jundiá, Braulio...	49	50

7ª carreira — "Dr. Frontin" — 1.800 metros — 3:000$000.

1	Silles, Salustiano..	48	35
2	Aveiro, Braulio ..	53	40
3	Ivon, Benites.. ..	51	40
4	Burby, Garrido ..	52	30
5	Azulado, Pedro ...	50	35

8ª carreira — "Brasil" — 1.609 metros — 2:000$000.

1	Pojucan, Benites..	51	40
2	Kerensky, Pedro..	49	35
3	Calepino, Raul ..	51	30
4	Xiba, Ribeiro.. ..	50	27

Os forfaits da Gavea

Não serão apresentados na reunião de hoje, no hippodromo Brasileiro, os seguintes animaes: Seciliana, Monarcha, Vichy, Guaxupê, Foscarina, New Star, Piauhy e Gravatá.

Os forfaits desses parelheiros já deram entrada, hontem, na secretaria do Jockey-Club.

Enriquecendo a criação nacional

O dr. Carlos M. de Figueiredo, recebeu communicação dos proprietarios do haras Jaçatuba, de que a egua Arbitragem deverá dar no proximo anno, uma cria de Aymestry.

De S. Paulo para a Gavea

Juntamente com os animaes chegados ante-hontem, de São Paulo, veiu a linda potranca Guanabara, castanha, por Gloria Victis e Caravana.

A pensionista do jovem turfman Olavo Bahia, ficou aos cuidados de Aggeu de Souza.

Foi a S. Paulo

Embarcou, hontem, para São Paulo, o proprietario derbysta, Oswaldo Gomes Camisa.

Victimado pelo tetano

Nas cocheiras do tratador Gabino Rodriguez, acaba de morrer, victimado pelo tetano, o cavallo Chicote.

O filho de Craganour e Fusta era um dos melhores parelheiros do Itamaraty.

Rumo á Palermo

Segundo correu hontem nas rodas turfistas, embarcará quarta-feira proxima com destino a Buenos Aires, onde pretende passar algum tempo, o aprendiz Flavio Mendes.

O Derby Club

Conforme noticiamos, foi disputado ante-hontem o Derby Cup, importante prova classica irlandeza, em 2.800 metros.

O triumpho coube ao cavallo de 4 annos, Ut Majeur, de porcedencia franceza, filho de Ksar e Uganda. Em segundo e terceiro, respectivamente, chegaram Nitakrit e Brayanr.

A hora da primeira carreira

A primeira carreira da reunião de hoje, na Gavea, terá inicio ás 14,30 horas.

O Classico "Importação", a principal prova da tarde, será corrido ás 17,50 horas.

UM FILM DA UNITED ARTISTS.

Folhetim especial para o DIARIO CARIOCA.

Gloria Swanson, Jerry Trent; Ben Lyon, Tony Blake; Monroe Owsley, Jim Woodward; Barbara Kent, Joan Trent; Arthur Lake, Buster Collins; Maude Eburne, Tia Kate; Henry Kolker, Mr. Woodward; Nella Walker, Mrs. Woodward—Director: Leo Mc, Carey.

(Continuação)

na... Não te posso acompanhar á festa de Jim...

— Mas eu tambem não vou á festa, querido. Vê se voltas logo de Washington. Nem imaginas a saudade que de ti vou sentir!

— Pois tambem é isto que sinto Mas não te aborreças: quando menos pensares estarei beijando teus labios...

Desligaram os telephones depois de se atirarem beijos. Jerry mais triste ficou com aquillo. Mas Joan apparecia á porta, já prompta para ir e ella, vendo-a assim, ali, foi lhe falar.

— Ainda estás de pyjama? Não vaes?

— Não vaes, não, Joan. Não vamos!

— Mas, Jerry, os paes de Jim esperam-nos.

— E você pensa que elle se quer casar comtigo?...

— E' logico.

— E Buster?

— Ora... é um bobalhão.

— Joan, escuta-me! A experiencia ensinou-me coisas que não conheces. Você me deve acreditar. Jim Woodward é um pessimo partido para a tua felicidade.

— E como você o sabe? Quando lhe perguntei se o conhecia, disse-me que apenas o vira uma vez, ligeiramente...

— Mas eu conheci uma pequena que elle desgraçou...

— Uma das muitas que se perdem pela propria falta de moral, com certeza...

— Joan!

— Jerry, quero que saiba de uma coisa: propuz-me casar com Jim porque o amo e hei de me casar com elle, custe o que custar E além disso, quem é essa "pequena" da qual falou,...

— Quer saber?

— Não quero: exijo!

— Pois bem... Essa pequena, Joan, é...

A intervenção brusca da tia Kate poz termo aquillo.

— Vae, Joan! Já estás atrasada. Além disso, filha, sabes o quanto Jerry é nervosa, principalmente em se tratando da tua felicidade...

As duas acalmaram-se. Joan saiu, pesarosa, aborrecida, e Jerry mais preoccupada ainda do que ella ficou a reflectir sobre o que fazer para livrar a irmã dos braços daquelle homem...

Horas depois, Jerry tinha tomado a sua resolução. Iria á festa na casa dos Woodward. Era um "Garden Party" e como terminaria forçosamente cedo, ainda lhe daria tempo de telephonar aquella noite mesmo para Washington, falando, assim, um pouco com o seu adorado Tony. Aliás, nessa sua resolução muito influiu o facto de Tony se ter retirado de Nova York. Além disso, ella tinha uma ligeira esperança de livrar a irmã daquelle homem e emquanto não visse a ultima esperança perdida, não entregaria a batalha.

Quando Joan viu chegarem Jerry e a tia Kate, assombrou-se. Pareceu-lhe que algo havia acontecido e que ali tinham ido para buscal-a. Mas Jerry afagou-a, parecia outra e nem sequer num olhar descobriu o resentimento que a situação entre ellas nascida tivesse existido. Apresentadas foram aos paes de Jim e este, sempre audacioso e de pouca moral, envolvia tanto Joan quanto Jerry, com a sua pretensão carinhosa.

Tudo correu normalmente. A não ser a presença de Buster, que ali havia ido mais impellido pelo ciume do que por outra coisa qualquer, nada de notavel aconteceu até á hora do chá.

Vendo que Jim deixára a mesa, Jerry procurou seguil-o. Foi ao seu quarto e despiu-se. Poz um "negligée" provocante e esperou as consequencias. Depois entreabriu a porta e, cantarolando, poz Jim ao par da sua presença ali. Immediatamente elle investiu pela porta semi-cerrada. Ella não affectou emoção alguma. Mediram-se. Estudaram-se como dois lutadores que preparam os melhores golpes para liquidar o adversario...

— Jerry...

— Jim, é melhor saires daqui.

— Por que?..

— Porque lá de baixo alguem nos póde ver e se perceberem que aqui estás em minha companhia e eu com estes trajes...

(Continúa).

Um dos premios do novo sorteio do DIARIO CARIOCA é uma excellente "Refrigeradora" da General Electric. Verifique as condições do [illegible] certamen.

SECÇÃO CINEMATOGRAPHICA

PATHE'
AMANHA — Paramount apresenta — AMANHA
A DEBANDADA Interpretado por

O estouro da boiada — Assombroso — Nunca visto em cinema sonoro — PARAMOUNT NEWS N.º 93
POLTRONA . . . . 2$000
Breve Sessões ZAZ TRAZ

"BEIJOS A ESMO", DE NORMA SHEARER, REAPPARECERA', AMANHÃ, NO GLORIA

O programma do Gloria, amanhã, não vae interessar unicamente a quem até hoje não viu Norma Shearer em "Beijos a Esmo", a semana passada, no Odeon.

"Beijos a Esmo", vae interessar, na sua re-apresentação, tambem a muita e muita gente que já lhe admirou as bellezas, os encantos, e o brilho da "performance" de Norma Shearer.

A Metro Goldwyn-Mayer e a Cia. Brasil Cinematographica andaram muito bem marcando a "reprise" de "Beijos a Esmo" para amanhã no Gloria.

O mais elegante film de Norma Shearer vae ter mais uma grande semana...

"SILENCIO POR AMOR" NO PATHE' PALACIO — UM FILM HARMONIOSO PELA ARTE E PELA MUSICA

E' amanhã que o Pathé Palacio, apresentará ao publico, a segunda das artisticas producções da Cines Pittaluga de Roma.

E' um film de encantamento, melodioso e commovente.

O seu thema de uma grande belleza moral, foi inspirado na famosa novella de Pirandello: "In Silenzio".

E' um film em que ha sacrificio, amor, altruismo, anseios de gloria e esperanças da mocidade. Ambientes artisticos, reveladores de bellezas, e, dentro desses ambientes, move-se de maneira suggestiva, a encantadora Dria Paola, a principal figura de "Silencio por Amor".

E' ella que faz o papel da soffredora e apaixonada Lucia, e fal-o com muita sinceridade, deixando transparecer uma emoção tão forte, que ella certamente se transmittirá a todos os espectadores.

A MAIOR PROMESSA DA SEMANA : CLARA BOW EM "EMOÇÕES DE ESPOSA", O MAIOR DOS SEUS FILMS

Clara Bow e Regis Toomey, numa scena de "Emoções de Esposa", um film admiravel da Paramount, que o Imperio vae exhibir

Entre os films que apparecem agora, promettidos para apresentação amanhã, um ha que interessa ao publico mais do que qualquer outro e que representa, para os "fans", uma offerta regia, verdadeiro presente maravilhoso.

Esse film é "Emoções de Esposa", o mais recente trabalho de Clara Bow e aquelle justamente em que a desapparecida artista tem a sua melhor creação, o seu mais empolgante tributo á arte portentosa do cinema.

Clara, tantas vezes glorificada, tantas vezes applaudida, tantas vezes celebrada; essa Clarinha que nos deu, em films varios, os mais diversos typos de mulher; essa Clara que tem sido, para tantos homens, tentação e despertar de peccado, encontra em "Emoções de Esposa" o melhor campo para expansão do seu temperamento, o melhor terreno para que entre em vibração a sua personalidade excepcional.

DOUGLAS FAIRBANKS JR. COM ROSE HOBART E ANTHONY BUSHELL EM UM FILM FORMIDAVEL ! "CHANCES"

"Seu irmão se sacrificára!". Scena do film CHANCE! da Warner First, com Douglas Fairbanks Jr., Rose Hobart e Anthony Bushell

"Chances"! é o titulo em inglez do proximo film da Warner First, que ainda este anno apresenta novamente o grande tragico de "Patrulha da Madrugada", agora em um papel principal!

Douglas Fairbanks Jr., muito jovem, porém com um enthusiasmo raro, já conquistou o mais brilhante posto entre os mais famosos de Hollywood.

Isso, sem duvida, porque, na verdade, elle é tão genial como o pae.

Agora vamos conhecel-o em um papel de responsabilidade, o de protagonista de "Chances"!

"COISAS NOSSAS" — O QUE E' O PRIMEIRO FILM SYNCHRONIZADO PRODUZIDO NO BRASIL

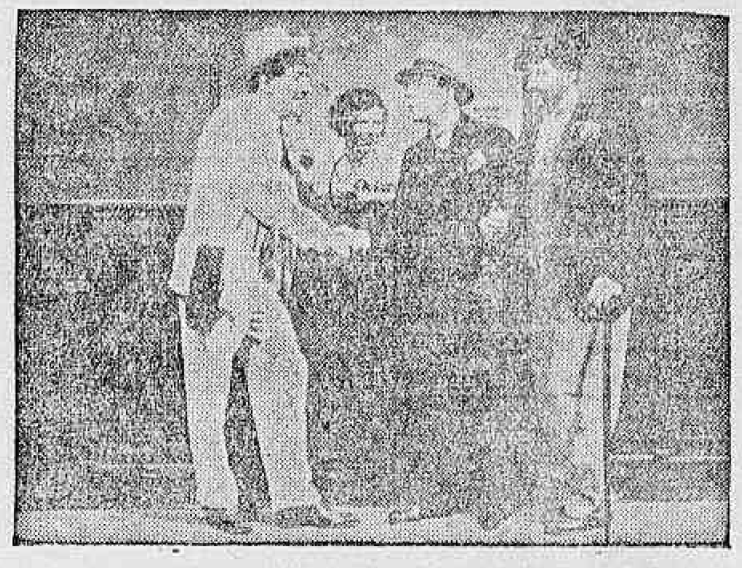

Uma scena de "Coisas nossas"

"Coisas nossas" é um film genuinamente nacional, não só porque os artistas são todos brasileiros, como tambem porque a musica, quasi na sua totalidade, e os ambientes são essencialmente da nossa terra.

Isso, entretanto, não quer dizer que a firma Byington & Cia., prescindisse de elementos estrangeiros para melhor confeccional-o, como operadores, gravadores, etc., como se verá pelo que se segue:

"Machinas de filmar": — Foram usadas, para filmagem de "Coisas nossas", as "Bell & How, typo sonoro, unicas existentes no Brasil.

"Lampadas para interiores": — "Egleig-Bross", eguaes ás adoptadas nos principaes studios americanos, taes como Fox, Paramount, Metro Goldwyn Mayer.

"Film panchromatico Dupont", emulsão egual á empregada pelos melhores fabricas yankees, e que foi importado quinzenalmente á medida do necessario afim de tel-o constantemente fresco, em beneficio da photographia.

"Gravador": — Mr. Wallace Downey, que tem demonstrado a sua alta capacidade na gravação dos discos Columbia, tanto nacionaes como estrangeiros.

"Operadores": — Adalberto Kemeny e Rodolpho Lustig foram os operadores de "Coisas nossas", e seus nomes são sobejamente conhecidos no Brasil através dos seus varios e magnificos trabalhos, entre os quaes "Metropole", que foi celebre até no estrangeiro.

Essa foi a parte estrangeira da collaboração.

A parte nacional está nos artistas, na partitura, nas canções, nos ambientes.

E entre os artistas, podemos desde já anotar: Procopio Ferreira, Corita Cunha, Stefana de Macedo, Zezé Lara, mme. Helena, Pinto de Carvalho, Baptista Junior, Gão Sebastião Arruda, Jayme Redondo, Paraguassú, Blé, Rangel, Calazans e Zezinho, que será uma revelação.

Guilherme de Almeida, o festejado literato e jornalista paulistano, participa tambem de "Coisas nossas", apresentando, com um lindo poemeto de sua lavra, a cantora patricia Stefana de Macedo.

Quer possuir uma apolice-renda de seguro de vida d'"A Equitativa"? O DIARIO CARIOCA vae distribuir uma entre os valiosos premios do seu sorteio, que ascendem a um total de cincoenta contos.

"DREYFUS"!

A scena do Tribunal, em "Dreyfus", o grande film que o Programma Serrador exhibirá breve

NOTAS SPORTIVAS

AS PARTIDAS DE HOJE

Dentre as partidas que serão jogadas hoje, destaca-se em primeiro plano, a que se ferirá entre o America e o Vasco. E este jogo, certamente, terá a presencial-o grande numero de adeptos do football, não só pela collocação dos adversarios, mas pela egualdade de forças dos dois quadros.

O America, distanciado do Vasco, primeiro collocado, só quatro pontos, procurará tolher os passos do seu antagonista, afim de ver se ainda lhe é possivel a conquista do campeonato.

Este, por sua vez, não poupará esforços para vencel-o, e distanciando-se ainda mais, vencer folgadamente as étapas que tem de percorrer.

Não será comtudo uma partida, que emocionará pela technica e pela homogeneidade dos conjuntos.

O enthusiasmo, porém, que se apodera destes dois bandos, quando se acham á frente, cobrirá estas falhas e communicando-se á assistencia, proporcionará momentos emocionantes aos que comparecerem á cancha da rua Campos Salles.

* * *

Brasil e Flamengo.

E' uma partida que, se o encanto da "chacrinha" não tivesse sido quebrado, deveria sorrir aos "brasileiros".

O enthusiasmo e ardôr dos rubro-negros serão capazes de repetir os feitos do "rubros".

Que se precavenham pois, os "meninos de Cello de Barros"...

* * *

Bangu' x S. Christovão.

Os suburbanos terão tambem o seu match.

Irá a Bangu' o S. Christovão. Difficil será prever-se o resultado desta peleja.

Ambos se equilibram, mas como o jogo é no campo da rua Ferrer, onde, difficilmente, saem vencedores os visitantes, o Bangu' deve triumphar.

* * *

Um "ôsso" para o campeão é o jogo de hoje com o Andarahy.

O "glorioso", vencendo o America, viu-se, no domingo seguinte, derrotado fragorosamente pelo S. Christovão.

Não deverão estranhar, pois, os adeptos do alvi-negro se o Andarahy derrotar seu contendor.

O grammado da rua Barão de S. Francisco Filho é bem conhecido dos alvi-verdes e tem causado algumas surprezas desagradaveis a alguns clubs.

Por exemplo: O America.

* * *

Bomsuccesso x Carioca.

A partida mais desinteressante. Deve vencer o club de Leonidas. Terá porém, o seu brilhantismo na fidalguia e disciplina do "benjamin" e se Tuica não quizer abusar do jogo pesado.

Uma festa original no Sport Club Casas Pernambucanas

Activam-se os preparativos da já tão desejada festa organizada pelo S. C. Casas Pernambucanas, a realizar-se em um dos grandes salões do Rio.

Trata-se do "Baile das Chitas", festa genuinamente brasileira, e patrocinada pelo referido club.

Nella serão vistas as mais bellas fantasias feitas de chitas, brasileiras.

A' frente da commissão organizadora, encontram-se os srs. Altamiro Soares Miranda e José M. Cunha, os quaes não têm poupado esforços para que a mesma se revista de inegualavel brilhantismo.

A festa, que será em homenagem a um dos grandes jornaes illustrados do Rio, terá, para maior enthusiasmo, diversos premios, que serão offerecidos ás senhorinhas que apresentarem as mais lindas fantasias.

O center-half Henrique Carrero no Vasco?

Estamos seguramente informados, que, o centro-médio Henrique, que com raro brilho figurou na esquadra principal do club da Cantuaria, campeão de 1926 irá jogar no team do club de Russinho.

Será verdade ?

A lição do Barcelona F. C. serviu...

Sobre as occurrencias do jogo America x Botafogo

Proseguiu, hontem, ás 11 horas, na Amea, o inquerito sobre as occurrencias verificadas no jogo America x Botafogo.

Depuzeram perante o sr. Oliveira Santos, presidente da Amea, os srs. Mario Vieira, Max Leitão, F. Ojeda, Antonio Avellar, Hildegardo Magalhães, M. Cunha e Salgado Lima.

As providencias do America F. C. para o seu jogo com o Vasco da Gama

Realizando-se hoje, o encontro official do Campeonato Carioca de Football, entre o C. R. Vasco da Gama e este club, o Departamento Financeiro, tendo em vista a radical transformação por que passaram as installações deste club, chama a attenção dos senhores socios e do publico para o seguinte:

) — De accordo com as disposições estatutarias, relativas á frequencia em dias de competição official, os socios só terão ingresso gratuito para duas pessoas de sua familia, pagando pelas demais o preço relativo ao de archibancadas;

b) — A entrada de socios se fará exclusivamente com a apresentação da carteira de identidade, acompanhada do recibo de mensalidade do corrente mez e pela porta junto á piscina;

c) — Os socios que não se acharem munidos do cartão de identidade, deverão immediatamente enviar á secretaria, para este fim, dois retratos do tamanho de 3 x 4;

d) — No recinto social não será permittida, sob qualquer pretexto, a entrada ou permanencia de pessoas extranhas ao quadro social e suas familias;

e) — Os socios adeptos terão ingresso pelo portão numero 1 da rua Gonçalves Crespo, mediante a apresentação e recibo do mez corrente;

f) — Os portadores de permanentes fornecidos á imprensa, terão provisoriamente entrada pelo portão numero 1 da rua Gonçalves Crespo;

g) — Os portadores dos demais permanentes fornecidos pela Amea bem como os jogadores visitantes, terão ingresso pelo portão numero 1 da rua Gonçalves Crespo;

h) — O ingresso para as archibancadas será pelas borboletas installadas á rua Gonçalves Crespo, junto ás quaes se acham as respectivas bilheterias;

i))— O ingresso para as cadeiras serão pelo portão numero 1 da rua Gonçalves Crespo, estando a respectiva bilheteria collocada na esquina desta rua com Campos Salles;

j) — Tendo o Conselho Administrativo resolvido attender a solicitação das autoridades policiaes, de não permittir o ingresso ao morro, foi reservada para a geral a archibancada do lado da rua Martins Penna, onde se encontram as respectivas borboletas, junto ás quaes se acham as bilheterias;

k) — Os preços são os seguintes:

Cadeira	10$500
Archibancada.	4$200
Geral	2$100

l) — Afim de auxiliarem a manutenção da ordem, o Conselho Administrativo convida os associados abaixo, aos quaes solicita o comparecimento na séde social, ás 12,30 horas, hoje: Manoel Lolpes Fortuna Junior, Antonio José das Neves, Arlindo Ludolf, Ignacio de Almeida Guimarães, João Perrenoud Teixeira de Souza, Orlando Beutenmueller, Raul Alves de Carvalho, Antonio P. de Azevedo, Antonio Lameirão Junior, Antonio Lourenço, Walter Santos, Edgard Vieira, Luiz Fonseca, Moacyr Athayde e Arthur Sá Peixoto;

m) — Os portões serão abertos ás 12 horas

Mauá F. C.

O 1º ANNIVERSARIO DA "ALA ESTOU COM CALOR"

A magnifica festa de hoje na séde do veterano Mauá F. C., promovida pela "Ala Estou com Calor" promette ter um brilho inexcedivel.

Agenor, França, Espindola, Hermano e Valente, o quintetto de ouro do alvi-verde da Liga Brasileira irá transformar mais uma vez a séde do velho gremio sportivo-escola, em um "Inferno Dourado".

Para a boa ordem foram escaladas as seguintes commissões:

Imprensa — Alfredo Valente, José França e sra. Mercedes Dalaval (Lica).

Damas — Sras. Mercedes Dolaval, Isaura G. Pinto e senhorinha Arsenia Mello.

Salão — Olivio Simplicio e Alfredo Pereira.

Porta — Agenor Alcantara, Espindola Delgado, Antenor Martins.

Direcção geral — José França, Hermano Cunha e Antenor Mattos.

Por nimia gentileza á imprensa, foi escalada para a referida commissão a sra. Mercedes Dalaval (Lica), cuja dedicação pelo velho gremio sportivo a enumera como sendo uma das suas verdadeiras taças.

E', pois, a sra. Mercedes Dalaval, uma pagina do livro de ouro que é a jornada sportiva do veterano Mauá F. C.

Os palpites do "Diario"

America, 1 — Vasco, 2.
Bangu', 3 — S. Christovão, 1.
Andarahy, 2 — Botafogo, 2.
Brasil, 2 — Flamengo, 3.
Bomsuccesso, 4 — Carioca, 2.

Grande festival sportivo no campo do Irajá A. C. em beneficio das crianças pobres da Escola Humildade e Amor

1ª prova — 11 horas — dedicada aos torcidas — Pellada Az de Espadas x Rua 4.

2ª prova, ás 12,10 horas — Jogo das bandeirinhas — pelos alumnos da Escola Humildade e Amor.

3ª prova, ás 12.30 horas — dedicada á directoria do Centro Espirita Humildade e Amor.

Infantis Ferreirinha x Tupy.

4ª prova, ás 13,40 horas — Missball, pelos alumnos da Escola Humildade e Amor.

5ª prova — 14,10 horas — dedicada á imprensa — Universal x Engenho da Rainha.

6ª prova, ás 15,20 horas — Gymnastica, pelos alumnos da Escola Humildade e Amor.

7ª prova, ás 15,50 horas, dedicada ao dr. inspector escolar do 20º districto — Colonial x Petiz.

8ª prova, ás 17,30 horas, dedicada ao commercio da localidade — Combinado Pedreira x Az de Ouros.

No intervallo dad 7ª para a 8ª prova haverá uma passeata pelos escoteiros de Quintino Bocayuva e de Irajá.

No final falará a menina Marina e por fim as professoras, agradecendo.

Bahianinho, do Flamengo, não joga, hoje

Em convalescença da enfermidade que o reteve ao leito, varios dias, ainda não poderá jogar, hoje, contra o Brasil, Bahianinho, o applaudido extrema direita do Flamengo.

Campeonato da Liga Metropolitana

Serão disputados, hoje, os seguintes encontros:

Sudan x Campinho.
Oriente x Esperança.
"Jornal do Commercio" x S. José.

Campeonato da 2ª divisão da Amea

Serão realizados, hoje, os seguintes encontros do campeonato da 2ª divisão da Amea:

Brasil Suburbano x Confiança.
Everest x Mackenzie.
Engenho de Dentro x Mavillis.
Modesto x Olaria.
Municipal x Central.
River x Argentino.
Anchieta x Cordovil.

Como nos falou José França, sobre a ala "Estou com Calor"

O accaso nos proporcionou hontem, feliz encontro com o paredro mauáense sr. J. França, um dos fundadores do "Grupo Estou com Calor". Após cumprimentarmos o sr. França, nos convidou, para um "moóca".

— Sr. França, enquanto ingerimos esta deliciosa rubiacea, DIARIO CARIOCA, desejava ouvil-o e saber como nasceu a ala "Estou com Calor".

— A ala "Estou com Calor" surgiu de uma idéa de Corynthо Anjos, logo aceita por Agenor Alcantara, no sentido de engrandecer o Mauá F. C.

— E por que deram este nome ?

— O nome foi idealizado por Antenor Mattos, irmão do nosso saudoso orador official dr. Gonçalo Mattos, em homenagem ao "Bloco Estou com Calor", tambem do nosso club, e que é campeão dos banhos de mar a fantasia.

— Quando foi fundada a "ala"?

— Em 22 de novembro de 1930.

— Quaes as offertas ao club feitas pela "ala" ?

— Já offertamos ao Mauá F. C um piano Pegere, uma bateria sendo que esta tem o nome de "Estou com calor".

Estavamos satisfeitos, agradecemos ao sr. França e nos despedimos.

"Diario Carioca", ouve o sr. João S. Machado, presidente do Combinado Democracia

Estivemos hontem no estabelecimento commercial da firma Seraphim & Machado, á rua Clapp n. 48, onde foi fundado o "Combinado Democracia". Cumprimentamos o sr. J. Machado e pedimos dois minutos de attenção.

— Então o "Combinado" vae á Pinheiros, conforme nos foi dito ?

— O "Democracia" irá fazer a excursão, mas, com este tempo é horrivel a pratica do football.

— Mas, para o interior a temperatura é amena, suave mesmo...

— Sim, estou com DIARIO CARIOCA, porém, o arqueiro Bigodinho, o nosso principal elemento, ainda está se resentindo das contusões do ultimo jogo com o "Salão da Mocidade", tanto assim que não toma parte na partida de hoje, a ultima "revanche" que concedemos ao quadro de Albertinho, o mignon back do "Mocidade".

—Que tal o jogo deste elemento ?

— Albertinho é uma magnifico jogador, marca admiravelmente e rebate com firmeza. E' o esteio do seu quadro, bem secundado por Caruso, um keeper de futuro.

E findando, o sr. João Machado disse: no proximo sabbado, 28 embarcaremos e DIARIO CARIOCA será o matutino escalado para nos acompanhar.

Agradecemos a gentileza do sr. J. Machado e nos retiramos.

ADOLPHE MENJOU E ALICE COCEA EM PAPAE DE PARIS
Uma super-producção cantada e falada em francez, com legendas em portuguez.
AMANHÃ PARISIENSE

Casa ou não casa?

A GRAVISSIMA OCCORRENCIA DO POSTO POLICIAL DE RIO BONITO — AS PROVIDENCIAS DA POLICIA DO 26.º DISTRICTO — COM VISTAS AO COM. DA POLICIA MILITAR

Ha casos tão serios, que dispensam qualquer commentario, para que sobresáia, para que fique bem patente a sua gravidade.

O policial fardado deve inspirar a maior confiança e o maior respeito, sendo impeccavel a sua linha de conducta para que todos vejam nelle uma garantia da ordem, uma segurança do lar.

Assim, porém, não vem succedendo e para o caso chamamos a attenção do general commandante da Policia Militar.

O cabo Daniel Martini, do 3º batalhão, filho do coronel Martini, ha cerca de um anno, namorou a menor Lindomar Alves Cabral, de 14 annos, brasileira, filha do sr. João Hyppolito Cabral, residente á rua Ferreira de Andrade n. 24, em Cachamby.

Em 10 de outubro ultimo, o cabo Martini fez-se noivo de Lindomar, marcando o casamento para seis mezes depois.

Succede, porém, que usando de uma labia muito sua, convidou a noiva para um passeio a Rio Bonito, afim de visitar o posto policial ali existente sob o seu commando, na zona do 26º districto policial, em Campo Grande.

O sr. João Cabral não teve duvidas em permittir, pois o noivo de sua filha era portador de um nome respeitavel, e, segundo dizia, só deixaria aquelle posto quando fosse promovido a 2º tenente, o que se daria em menos de um anno, com uma projectada reforma da Policia Militar.

O passeio era o plano preconcebido de um rapto!

Em chegando ao destacamento de Rio Bonito, o primeiro cuidado do cabo Martini foi dispersar as praças do destacamento e, uma vez sózinho com a sua noiva, uma menor de 14 annos, como dissemos, desviou-a do bom caminho e manteve a infeliz em carcere privado no proprio destacamento, que foi então transformado de praça de guerra em bordel!

O sr. João Cabral apresentou queixa á policia do 19º districto que, por sua vez, entrou em entendimento com as autoridades do 26º, em Campo Grande, que, de facto, encontraram o cabo Martini, sózinho com a menor Lindomar no destacamento!

O mais interessante é que o cabo desceu preso, sendo substituido pelo seu collega, cabo Jacarandá, filho do tenente Jacarandá, e a menor ficando no destacamento!

Na qualidade de substituto, o cabo Jacarandá suppoz talvez que a menor fosse "carga" do posto, e, como estivesse "aos cuidados" do seu antecessor, deveria agora ficar sob a sua "protecção"...

A menor, porém, recusou os galanteios do cabo Jacarandá, até que as autoridades do 26º districto lhe deram conveniente destino.

E' o diabo, quando esses cabos vão de cabo, fazendo pé de alferes, confiados na força dos galões de seus papás, que os poderão acobertar de certas responsabilidades.

O que é verdade é que o cabo que infelicitou a menor Lindomar diz que não casa e não casará mesmo...

E' de esperar entretanto, uma providencia energica e até desusada do sr. general commandante, a bem do bom nome, da disciplina e da moral da Policia Militar.

FRANCHET D'ESPEREY

Acha-se em visita a varios paizes da America do Sul como arauto da França, o marechal Franchet d'Esperey.

Dos milhares de generaes francezes que iniciaram a grande guerra em agosto de 1914, uns salientaram-se apenas por sua coragem na acção, sem que revelassem qualidades de realce como estrategistas e mesmo tacticos. Outros mostraram-se absolutamente incapazes e abaixo de suas funcções. Poucos, muito poucos, galgaram posições culminantes.

Franchet d'Esperey foi, todavia, dos que demonstraram, desde logo, a sua alta capacidade, como chefe de primeira ordem.

No periodo critico de Charleroi ao Marne, sobre a sua acção gyrou a salvação dos exercitos francezes em retirada, delle dependendo "ab ovo" o exito da contra-offensiva que, determinando o recuo dos exercitos allemães, na noite de 9-10 de setembro, para cem milhas de distancia, decidiu a sorte do mundo, pela victoria do Marne, incontestavelmente, deteve a invasão allemã, sofreando o impeto da vaga impetuosa e irresistivel que, transpondo o Rheno e varrendo a Belgica, pretendia esmagar o exercito francez e a pequena hoste britannica auxiliar para, em seguida, voltar-se contra a Russia e, triumphante, dictar leis ao globo.

Pois bem, — deve-se a Franchet d'Esperey o haver impedido o flanqueamento do quinto exercito de sua patria, commandado por de Lanrézac, e do qual fazia parte como commandante do primeiro corpo de exercito, por occasião do choque inicial das fronteiras, de que um dos episodios mais interessantes foi a batalha de Sambre e Mosa, mais vulgarmente chamada de Charleroi.

Por um feliz contra-ataque de uma das suas brigadas, sob o commando de Mangin, então coronel, na noite de 23 para 24 de agosto, conseguiu immobilizar o exercito do coronel-general von Hauser, até o dia seguinte, no outro lado do Mosa, salvando o dito quinto exercito francez de ser contornado e prejudicando os planos do estado-maior allemão, pois, esse facto occasionou o retardamento das forças do ministro da guerra da Saxonia, que só attingiram com atraso na linha do Marne, proporcionando a Foch o ensejo de, com um exercito reduzido, bater separadamente a dois exercitos allemães, o de von Bulow, e o do proprio von Hauser, por meio da sua famosa "marcha de flanco".

Aliás, Franchet d'Esperey que, com o seu corpo de exercito e precedido apenas de uma divisão de cavallaria, sob o commando do general Sordet, fazia a vanguarda do exercito francez, tendo transposto a fronteira franco-belga, no dia 14 de agosto, já se havia illustrado na acção da travessia do Mosa, defendendo, com a sua segunda divisão de infantaria, do commando do general Deligny, auxiliada pela guarda civil belga, a heroica cidade de Dinant, cujas alturas foram assaltadas por quatro divisões de cavallaria inimiga, apoiadas por artilharia, infantaria e metralhadoras, as quaes procuravam, a todo transe, abrir passagem a doze kilometros da raia franceza.

A flécha invasora, forçada a recuar momentaneamente, perdeu cerca de tres mil homens e doze canhões, inutilizados sob o fogo das baterias disseminadas na ala esquerda de Franchet d'Esperey, que, estabelecendo em Anthée o seu quartel-general, aguentou firme as suas posições, ali, até o dia 22 de agosto, quando foi rendido.

Do quinto exercito francez, o primeiro corpo veio a ser, em particular, o unico que, sempre combatendo, nunca deixou de sair victorioso, em todos os choques do recuo estrategico para a linha do Marne.

Assim, a guarda imperial viu-se detida, durante um dia, em Saint-Gérard, pela sua primeira divisão, sob o commando do general Gallet; e foi ainda esse corpo de exercito que, marchando de escalão, sustentou o rude combate de retaguarda no dia 25 de agosto, em Marienbourg, com as forças do segundo exercito allemão, do commando do coronel-general von Bulow, proseguindo a sua marcha retrógrada em boa ordem, para a região de Avesnes e attingindo, a 27, o norte do rio Oise.

Sobre essa retirada, narra um espectador: "Passos numerosos, o ruido caracteristico de uma tropa em marcha. Em longa columna, os regimentos penetram na villa, em passo cadenciado, arma no hombro. Trazem os semblantes altivos estes bellos regimentos tão experimentados na Belgica; entretanto, a fadiga das noites acordadas, á luz das estrellas, e das rudes jornadas de combate, desenha-se na physionomia dos soldados, patenteando-se em profundas rugas".

No dia 28 de agosto, o quinto exercito francez obteve (com os 1º, de Franchet d'Esperey, e 3º corpos) uma importante victoria tactica, rechassando na direcção de Guise o decimo corpo allemão e um corpo da guarda imperial, o que facilitou aos contingentes inglezes o desvencilharem-se da pressão que vinham soffrendo e alcançarem Compiègne, porquanto esse "coup de boutoir" atordoou o von Bulow, por vinte e quatro horas.

O vencedor de Dinant e de Guise alcançou a devida recompensa dos seus altos merecimentos, pôstos por sua efficiencia em evidencia, com a sua promoção a commandante do quinto exercito francez, em substituição do general de Lanrezac, posto que foi conservado.

Este exercito, forte de cento e cincoenta mil homens, escalonava-se, no inicio da batalha do Marne, desde Rozoy-Courtacon, passando ao sul de Esternay, até o norte de Sézanne, ao sul do Marne.

As suas forças, logo no dia 6 de setembro, retomando energicamente a offensiva, entraram em Coulommiers, quartel-general de von Kluck. A' noite, caiu em seu poder, Esternay. No dia 7, foi passada a ribeira Grand-Morin, tomando o exercito posições a cavalleiro do riacho Petit-Morin.

Assaltos homericos deram-lhe a posse de Montmirail, e o bello feito de Champaubert permittiu-lhe tomar pé, no dia 8, no planalto de Vauchamps e penetrar a 9, em Chateau-Thierry, acarretando esses successos a completa victoria para as legiões da democracia, pela ameaça que trouxeram, de imminente flanqueamento do exercito de von Kluck, que combatia ás margens do Ourcq, e pelas graves perdas infligidas ao exercito de von Bulow, reduzido então a uma escória segundo communicação constante do diario de guerra do primeiro exercito allemão.

A 15 de setembro, o exercito de Franchet d'Esperey occupava, em toda a sua extensão, a terrivel linha de Souain-Massiges-Le Mesnil, na Champagne.

Entretanto, esse seu primeiro exito, na phrase da proclamação do proprio Franchet d'Esperey, "não era mais do que um preludio..."

Foi a seguinte a expressiva citação, a respeito do illustre cabo de guerra, na ordem do dia do exercito, de 1º de setembro de 1914:

"GENERAL FRANCHET D'ESPEREY, commandante do 1º corpo do exercito:

Nas circumstancias mais difficeis que o exercito tem atravessado desde 20 de agosto, demonstrou um sangue-frio, energia e golpe de vista excepcionaes, mantendo seu corpo de exercito em ordem e prompto para o ataque em qualquer ponto em que fosse preciso".

Commandando, em 1918, os exercitos de Salonica recuperou toda a peninsula balkanica, attingindo as suas avançadas ao coração do imperio austro-hungaro, o que determinou o armisticio.

Recebeu, como galardão ao alto valor militar, de que deu tamanhas provas, o bastão de marechal de França, a par de Joffre, Foch e Pétain.

Eis quem é o embaixador da França junto ás nacionalidades criadas pelo genio de Bolivar.

DESEMBARGADOR GASPAR GUIMARAES.

"Cientistas" aos cardumes!

Depois que, há pouco tempo, o grande "cientista", dr. Xavier de Campos, publicou o seu livro "Espiritismo e Ciência", conseguindo, por um verdadeiro prodígio de inteligência e cultura, inventar os "Espirito-Pathas", que tanto bem causaram ao público, desopilando-lhe o engorgitado figado; toda a gente supunha que, tão cêdo, a "ilustre" classe médica não publicaria outra obra que tão bons resultados produzisse.

Felizmente, porém, os ilustres "cientistas", drs. Leonídio Peixoto e Murilo de Oliveira, acabam de demonstrar que, para felicidade de nós todos, e do Universo inteiro, que não era o sr. dr. Xavier de Campos o único super-homem da "ciência" médica brasileira: surpreendendo o grande público com a publicação do seu fenomenal livro "Espiritismo na Cochinchina", que, para maior ventura da humanidade, enriqueceram com um prefácio do grande médico e célebre escritor, dr. Afrânio Ribeiro.

E nós, embora quasi analfabetos, mas interesando-nos profundamente pelo bem da humanidade, e admirando sem restrições o "valôr intelectual" e os "conhecimentos científicos" dos "eruditos" drs. Leonídio Peixoto, Murilo de Oliveira e Afrânio Ribeiro, não podemos deixar de fazer a propaganda de "Espiritismo na Cochinchina", como já fizemos a de "Espiritismo e Ciência", do dr. Xavier de Campos.

E' assim que, á medida que o tempo e o espaço no-lo permitam, comentaremos o livro que acaba de aparecer, e que deverá ser lido e apreciado por todos os que desejem rir-se um pouco, sem se darem ao trabalho de ir ao cinema assistir a qualquer fita cómica do Carlitos...

O dr. Afrânio Ribeiro — ninguém o duvide —, além de grande "cientista", é um estilista admiravel, e um conhecedor profundo da lingua portuguesa.

Tanto que, não contente com a riqueza da nossa lingua, inventa novos vocábulos, e aplica outros de fórma por que ninguém, jámais, se lembrou de os aplicar!

Só no pequeno prefácio, de sete páginas, que escreveu para "Espiritismo na Conchinchina", nos dá êle, várias lições.

Inventou, por exemplo, o verbo "imbaír", e escreveu: "... capaz de imbaír aos estudiosos mais prevenidos"; quando qualquer outro, que não possuisse os profundos conhecimentos liguisticos do ilustre "cientista", não escreveria senão: "... capáz de embaír os estudiosos mais prevenidos."

Mais adeante, em um português que só êle e os grandes escritores como êle têm o privilégio de compreender, escreveu: "Fraudar e imbaír na economia, no alimento corporal, nos bens temporais, é crime para o qual há a punição, e mais, há a policia preventiva".

Que estilo admiravel! O próprio Eça se sente pequeno ante um tal estilista!

Há ignorantes, em cuja cabêça ôca se formou a mania de que, em sintaxe estilistica, há figuras, também, como nos jornais de caricaturas; e inventam coisas do arco da velha: dizem que há figuras dessas, chamadas trópos, e que um dos principais trópos é a sinédoque, ou synédoche, em que os tais maníacos ignorantes, convencidos de que sabem português, empregam um termo por outro que o compreende, ou é nêle compreendido; isto é: tomam o todo pela parte, e a parte pelo todo; a matéria pela fórma, e a fórma pela matéria; o singular pelo plural, e o plural pelo singular; o gênero pela espécie, e a espécie pelo gênero; o comum pelo próprio, e o próprio pelo comum; o abstracto pelo concreto, e o concreto pelo abstracto; etc.

Ora, um dos casos em que se manifesta a tal sinédoque, segundo os referidos idiotas, é quando se toma o plural pelo singular; e, de acôrdo com tal trôpo, é que o ignorantão do Rui Barbosa escrevia:

> "Conheço, graças a Deus, tão bem, a êste respeito, os escritos dos Littrés, dos Rénans, dos Bréals, dos Brachets, dos Hovelacques, dos Diez, dos Bopps, dos Max Mullers, dos Whitneys, como os dos Bluteaus, os dos Sousas, os dos Bernardes, os dos Vieiras, os dos Castilhos, os dos Herculanos." (1).

E o analfabeto do Cândido de Figueiredo aconselhava:

> "Estudemos os Sousas e os Vieiras." (2).

Nada menos analfabeto e ignorante que qualquer dos dois, Morais Silva sentencia:

> "Já apontei que os nomes de um só individuo não se usam no plural, se não é figuradamente, quando os damos a sujeitos de carater semelhante: v. g. "Andam os Scipiões pelos hospitais:" i. é, os grandes capitães: "Haja Mecenas e haverá Virgilios:" i. é, tenha o mundo protectores das musas, e terá grandes poêtas." (3)
>
> "Se nos afigurou que vimos duas Venus, e que se nos ofereciam ao encontro duas Dianas, Os Adónis, etc. (4).

Mas, está-se vendo que tudo isso é ignorancia, analfabetismo, imbecilidade, talvêz. Quem quiser escrever bem, em português autêntico, em português clássico, há-de guiar-se pelo grande "cientista" e "erudito escritor", dr. Afrânio Ribeiro, e, assim, escreverá como êle, o artigo no plural, e o nome no singular:

> "... grandes observadores e experimentadores, como os Lombroso e os Richet." (5)

Pois, se só houve um Lombroso, e se só há um Richet, como é que se há-de escrever: os Lombrosos e os Richets?...

Está-se vendo; só por estupidêz...

Vejamos, para terminar, mais estas palavras com que o sr. dr. Afrânio Ribeiro termina o seu prefácio:

> "Este livro, pois, conclúo, é uma boa acção." ! (6)

Imaginem! Um livro ser uma boa acção!...

Que imagem estupenda! Os próprios autores do livro estavam convencidos de que escreveram uma admiravel moxinifada, mas nunca lhes passou pela cabêça que tivessem escrito "uma boa acção"!

Agora, calculem os leitores: se o sr. dr. Afrânio Ribeiro é assim um portento no português, que êle estudou durante vários annos, mas a que se não dedica, calculem, dizamos, o que êle será no Espiritismo, a que últimamente se dedica, embora sem o ter estudado em ano nenhum!

Um kolosso! Um verdadeiro kolosso, como demonstraremos em outros artigos, em que trataremos do livro "Espiritismo na Cochinchina".

E os leitores terão de admirar, ainda uma vêz, as verdades das Sagradas Escrituras, que há tanto tempo nos ensinaram que Stultorum numerus est infinitus, o que, em bom português, quere dizer: o número dos "cientistas" não acaba mais...

—x—

Não podemos terminar estas linhas sem lavrar o nosso protesto contra um facto que acaba de chegar ao nosso conhecimento.

O nosso confrade, sr. José Engrácia, de Franca, Estado de São Paulo, convencido, talvêz, de que, entre os Espiritistas brasileiros, não havia quem soubesse apreciar devidamente a "ciência" dos srs. drs. Xavier de Campos, Murilo de Oliveira, Leonídio Peixoto e Afrânio Ribeiro, enviou o livro dêstes últimos para a Itália, ao publicista Ernesto Bozzano, o qual, não sabendo como descalçar a bota, respondeu, de lá, mais ou menos: que "não estava para perder tempo com os artificios nem com o parcialismo tendencioso dos ilustres cientistas; que tinha respondido a Sudre porque êle era um adversario de grande talento, e uma autoridade no campo da metapsíquica"!

Ora, isto não é sério; tais desculpas não pegam...

Autoridade, e mais autoridade do que Sudre é o sr. dr. Leonídio Peixoto, porque é chefe do Gabinete de Identificação, da Policia; e, quanto a talento, Sudre é muito inferior a qualquer dos "cientistas" a quem nos estamos referindo. Por mais esforços que Sudre fizesse, com toda a sua sabedoria e talento, não conseguiria nunca escrever, em tão poucas palavras, a quantidade de enormidades de que são eruditos autores os srs. drs. Afrânio Ribeiro, Leonídio Peixoto, Murilo de Oliveira e Xavier de Campos!

As desculpas e evasivas do sr. Ernesto Bozzano são, pois, comparáveis ás palavras da raposa, que, não podendo chegar ás uvas, disse que "estavam verdes"...

E o sr. José Engrácia há-de se convencer, com o tempo, de que não são necessários os auxilios estranhos para elevar até os chavelhos da Lua o valôr "cientifico" dos "ilustres sábios" do Hospicio do Rio de Janeiro.

Por cá, há muito quem o saiba fazer. E, se Deus o permitir, em outro artigo, começaremos a demonstrá-lo...

Sousa do Prado

(1) Réplica, 31.
(2) Gramática Sintética, 3ª ed., pag. 242.
(3) Dic. da Ling. Port. — Epitome da Gram. Port., XI.
(4) Ibidem.
(5) O Espiritismo no Brasil, Leonídio Ribeiro e Murilo Campos. Pref., pag. 6.
(6) Ibidem, pag. 11.

A preparação das elites e sua influencia sobre as massas

NOVAS DIRECTRIZES DA EDUCAÇÃO NA ALLEMANHA

(Conferencia realizada pelo dr. Dioclecio Duarte, na Federação Nacional de Educação).

Convidado pela directoria desta benemerita instituição para tomar parte na serie de conferencias que se vem realizando, recebi a lembrança como alta distincção aos esforços de um modesto operario da grande obra que a todos vae congregar.

E' realmente um prazer, neste periodo de exaggero materialismo e inconcebiveis ambições, verificar a sympathia que as coisas ideaes ainda despertam no espirito de muita gente.

Felizmente assim acontece, porque são os idealistas de todos os tempos que conservam intacta a parte boa da humanidade.

Qualquer acção pratica nasce do enthusiasmo, mais ou menos impertinente, dos propagandistas sinceros.

Constituem os apostolos os primeiros architectos das maiores cruzadas que a intelligencia do homem tem emprehendido.

Nos paizes de opinião publica a direcção do governo obedece á suggestão da massa, de cujos interesses esse mesmo governo é o simples coordenador. Chama-se a isso a força da democracia social.

Em paizes, porém, como o nosso, onde o espirito democratico não passa de uma mystificação grosseira e de um simples pretexto para largas explanações theoricas, urge preparar a opinião publica, afim de que as massas saibam conter os desregramentos das occasionaes "élites" dirigentes e não se illudam com as falsas attitudes daquelles que procuram explorar os seus instinctos e ingenuidades naturaes.

Ahi está a formidavel tarefa que a sociedade contemporanea reclama e aponta aos espiritos intelligentes e altruistas. E', não ha duvida, uma tarefa gigantesca e complexa, que impressiona os arregimentadores politicos de todos os paizes.

Digo os politicos — e creio que me exprimo com precisão — porque a escola hoje não pode deixar de ser eminentemente politica.

E' no ambiente da escola que se preparam os futuros "leaders" nacionaes. Da sua organização, portanto, depende o perfeito encaminhamento dos negocios publicos.

A mentalidade das élites dirigentes, fortalecidas na cultura e exato conhecimento dos problemas entregues ao seu exame, constitue factor decisivo para a felicidade do povo.

Sob qualquer aspecto o factor moral exerce importancia consideravel. A confiança no commando é elemento fundamental ao exito das grandes campanhas.

Formar a mentalidade dos "leaders" é assumir uma necessidade politica e social. Nem de outra maneira se comprehendem os systemas novos, abandonando os methodos tradicionaes da pedagogia e penetrando nas estradas que conduzem ás modernas tendencias da sociedade.

[illegible]

A preoccupação constante do fascismo italiano é apparelhar, por meio da educação, os continuadores da sua obra politica.

Benito Mussolini comprehende, perfeitamente, que a Peninsula dependerá da energia e habilidade dos seus futuros chefes.

Transformada a mentalidade politica da juventude e entregue o paiz nas mãos de "leaders" identificados com o novo Estado, tudo marchará sem difficuldade.

O fundador do fascismo poderá desapparecer em todos os casos. Nunca, porém, transigirá com a directriz dos programmas educativos.

Dahi os repetidos conflictos com a orientação da Egreja Romana, que por sua vez, tenta a influencia pelo systema pedagogico.

Foram, aliás, os fundadores da Companhia de Jesus, com o seu penetrante genio politico, que melhor interpretaram a influencia da escola como elemento das manifestações de existencia social.

Assumir a direcção do ensino, atravez da historia, constitue a preoccupação maior da Egreja, pois sómente assim lhe é permittido realizar uma obra segura e eterna.

Respeito esse ponto de vista e confesso admirar o talento politico dos discipulos de Santo Ignacio, que representam, indiscutivelmente, uma fonte de abundantes e sabias observações.

Olhemos mais para deante e vejamos a Russia. Parece a muitos dos que a sua preoccupação unica se inspira nas theorias do materialismo historico e no problema de ordem economica.

Na verdade a marcha financeira internacional é uma parte importante do seu trabalho contra a organização capitalista.

Para apressar a Revolução a miseria economica sempre foi um elemento de significação extraordinaria.

A fome facilita a explosão e o incendio se alastra rapidamente nos organismos depauperados.

E' mais facil agir num meio onde a miseria impera, pois ninguem se julga feliz e todos desejam mudar de roupagem como supremo appello.

Desmoralizar, portanto, o systema capitalista, mesmo depois de haver Lenine transigido, nas bases da NEP, que synthetisa a nova politica economica da Russia, continua a ser um dos esforços do Governo Sovietico.

Isso, porém, não é tudo. A verdadeira finalidade revolucionaria é a educação, que deve transformar inteiramente a mentalidade das massas productoras.

Quando me refiro ás massas productoras, não me restrinjo ás classes dos operarios ruraes ou dos operarios urbanos. Estendo o meu raciocinio a todos aquelles que cooperam para o progresso e equilibrio da sociedade, onde podem viver homens privilegiados, elementos que exploram outros em beneficio proprio, e sim forças uteis e productivas, que um determinado fim.

Da luta de classes se originam o odio e o despeito, profundamente prejudiciaes á boa marcha do mundo.

E o mundo hoje não pode viver absolutamente separado.

A desgraça do visinho reflecte tambem nos nossos lares. Extremo Oriente em nossa casa.

O mundo contemporaneo está preso a uma vasta corrente de interesses. Não limitamos nossa vida ás estreitas fronteiras de um paiz. Somos obrigados a agir em relação ás condições moraes e materiaes de todos os outros povos.

Aquelle antigo retraimento do homem vivendo na sua torre de marfim, feliz e tranquillo no seu isolamento, já passou para o dominio da lenda.

Pelo que se verifica que algumas nações excessivamente tradicionalistas pretendem continuar no feroz proteccionismo, com o sacrificio das camadas inferiores e sem verificar o desastre que isso póde acarretar aos proprios interesses.

E', entretanto, uma phase ephemera. Não passa de mais uma experiencia perigosa ou de uma simples injecção de morphina no organismo arruinado.

Os factos se encarregam de mostrar de que lado se encontra a razão.

Para desgraça do mundo a vaidade e o egoismo sem limites ainda reinam.

Daqui o desprezo das soluções legitimas e o sentimento de vingança que dilata fel na alma das criaturas, apagando nas intelligencias que pareciam mais esclarecidas a noção do equilibrio, sendo tudo que aconselha um esforço de cooperação.

A impressão que se tem é que os homens, já mesmo dentro do abysmo, lutam para se esquecer da reciproca comprehensão.

Devido a inexistencia da lealdade e dos mais fortes se preparam para estrangular os desprovidos de defesa.

Esquecem-se os antigos compromissos pelo immediatismo das conquistas materiaes.

A ansia de vencer isoladamente conduz ao esphacelamento collectivo. E' que os instinctos primarios empolgam ainda a humanidade selvagem.

Continuamos no periodo da civilização pastoril, não obstante os avanços da organização industrial e as repetidas proclamações das doutrinas liberaes.

Soffre o mundo — e o Brasil, particularmente, de uma fórma mais accentuada — as consequencias de grave diathese moral, que reflecte em grande parte a insufficiencia de educação.

Podemos affirmar que nisso repousa a debilidade das nossas virtudes directivas, sem as quaes as nacionalidades não se recommendam á confiança internacional e permanecem ameaçadas pelas loucuras enigmaticas da anarchia.

Suffoca-se a liberdade do pensamento, repetindo-se as façanhas dos antigos despotas medievaes, porém, no luxo de excesso de poder, esquece-se que a idéa, através de antenas invisiveis, absorve as consciencias revoltadas, e, subterraneamente, distroe os edificios de construcção pouco solida.

Para impedir esses phenomenos perniciosos é que os partidos politicos nos paizes em que a arte de governar constitue, realmente, uma preoccupação seria, collocam nos respectivos programmas o problema pedagogico no primeiro plano.

A Republica Socialista da Russia Sovietica, entregando a Lunatcherby o Commissariado para a Educação publica demonstrou o elevado preço em que tinha a formação das novas gerações.

Por toda a parte, nos campos, nas fabricas, nos theatros, nos jardins, tudo constitue interesse educativo. Fora da escola a criança continua a sua formação, de accordo com as aspirações sovieticas.

A preparação da juventude é o motivo primordial da politica communista, que, nos paizes de organização capitalista, encontram o campo aberto, principalmente devido á confusão espiritual, accrescida pelas vaidades e ambições das camadas directoras, que criam um ambiente de indisciplina collectiva, ajudada pela ignorancia e pobreza das classes populares.

(Continua)

Queria morrer

BEBEU UMA DOSE DE PERMAGANATO

O bar "A Capella", no largo da Lapa n. 30, ponto predilecto dos que se dedicam aos sports de toda a natureza, estava hontem entregue ao seu costumeiro movimento, quando ali entrou d. Jacyra Fernandes, de 33 annos, casada e residente á rua Bento Lisboa numero 90, que occupou uma mesa, pedindo ao garçon uma laranjada.

Calmamente bebeu o refresco e sempre muito calma, pediu que lhe trouxessem um copo com agua gelada.

Attendida promptamente, aquella senhora derramou no copo uma certa quantidade de permaganato e rapidamente ingeriu.

O "garçon" vendo-a tombar, correu ao seu encontro e percebendo que se tratava de uuma tentativa de suicidio, recorreu aos soccorros da Assistencia.

Transportda para o Posto Central, ali foi posta fóra de perigo.

As autoridades do 5º districto, tomaram conhecimento do facto.

Registro funebre

FALLECIMENTOS

Dra. Francisca Pragner Fróes — Na Casa de Saude S. Geraldo, onde se achava internada, falleceu, hontem, a dra. Francisca Pragner Fróes, esposa do dr. João Garcez Fróes, lente das Faculdades de Medicina e de Direito da Bahia.

Uma feliz diligencia da policia

O DELEGADO CESAR GARCEZ PRENDEU EM FLAGRANTE UMA PERIGOSA QUADRILHA QUE VENDIA O MALDITO "PO' DA MORTE" — CADA GRAMMA ERA VENDIDA POR 200$000 — UM PHARMACEUTICO EM APUROS

O delegado Cezar Garcez, encarregado da campanha contra toxicos e entorpecentes, acompanhado de seus auxiliares, prendeu, hontem, em flagrante, na porta do Cinema Paris, á Praça Tiradentes, quando vendia o maldito "pó branco", cocaina a uma mulher viciada de nome Marina Flores, o individuo Jefferson Guanabarino de Freitas Campos.

Em outros pontos aquella autoridade conseguiu tambem prender em flagrante quando passava o terrivel toxico a outras pessoas viciadas, os individuos que faziam parte da "quadrilha da morte": Sebastião Ribeiro Penna, pharmaceutico e chefe da quadrilha; Humberto Bento Braz, Renato Donizette Coelho e Avila Peçanha Póvoa, qualificado mais tarde.

Esses individuos que inescrupulosamente forneciam a cocaina, eram traquejados nessa actividade criminosa e contavam com muita facilidade em obter o terrivel toxico, em virtude de trabalhar em uma casa de saude, o chefe da quadrilha, o conhecido pharmaceutico Sebastião Ribeiro Penna, muito relacionado entre medicos e collegas seus.

Removidos para a 1ª Delegacia Auxiliar, foram todos autuados.

Em seguida, prestou declarações, confirmando o depoimento das testemunhas, a infeliz viciada Marina Flores.

Sebastião Penna faz outras revelações importantes, para depois informar que, pretendendo supprir o "stock" da pharmacia que chefiava, e, ainda, para attender a Humbelino, adquiriu cinco grammas do toxico.

Essa acquisição foi feita no dia 9 deste mez. Como não deu entrada, no livro respectivo, dessas cinco grammas, e, ainda, como já tivesse desfalcado bastante o "stock" anterior da pharmacia, pretendeu procurar o encarregado da fiscalização da mesma pharmacia, afim de regularizar semelhante situação.

As declarações do pharmaceutico Penna, foram confirmadas pelo droguista, sr. Salomão Sabh que informou ter, de facto, no dia 9 deste mez, vendido ao accusado aquella quantidade de toxico, adeantando que Penna "foi á drogaria acompanhado de um individuo que tem o beiço rachado". E' Humbelino, que tem, no labio, o defeito que serviu para confirmar determinada denuncia levada á autoridade.

Sebastião Ribeiro Penna, tanto quanto apurou o delegado, tem máos antecedentes, tendo sido processado, até, por crime de furto.

As syndicancias não estão ainda concluidas, nellas trabalhando, os investigadores Octavio, Bianchi, Breves e Euriquinho, funccionando no inquerito o escrevente Carlos Lopes.

O delegado Cezar Garcez apurou ainda mais, conforme declarações do vendedor Humbelino Braz, que vendia cada gramma de cocaina a 200$000.

Exposição de acquagravura de Levino Fanzeres

Continua aberta ao publico, na séde do Movimento Artistico Brasileiro, no Studio Nicolas, a exposição de acqua-gravura do pintor Levino Fanzeres que, por ter de partir para o Espirito Santo, seu estado natal, nos enviou a carta seguinte:

"Meu caro e illustre jornalista. — Tem-me desvanecido sobremodo a maneira gentil por que tem o seu conceituado jornal acolhendo a exposição que a convite do Movimento Artistico Brasileiro, ora realizo no Studio Nicolas.

A imprensa é bem o orgão por excellencia da cultura patria, quando trabalhada por espiritos esclarecidos, como o do prezado redactor, que encorajam aos que se esforçam, proporcionando-lhes contacto efficiente com a opinião e a sensibilidade publica.

Sigo no proximo dia 27 para Victoria, afim de estender á capital espiritosantense as bases do Concurso Literario instituido por mim e prestigiado pelo Movimento Artistico Brasileiro, o qual já foi divulgado no Rio de Janeiro.

O concurso visa incentivar o espirito de brasilidade, estabelecendo um intercambio intimo entre a arte pictorica e a arte litteraria.

As bases se resumem no seguinte: devem ser enviadas á séde do Movimento Artistico Brasileira, á rua Alcindo Guanabara, 5, segundo andar, phrases enaltecedoras ao Estado do Espirito Santo, obedecendo aos seguintes themas: O clima — a belleza paisagistica — As figuras notaveis — As riquezas naturaes — A's personalidades illustres que, embora nascidas em outras terras, tenham cooperado para o prestigio e a cultura espiritosantense — As tradições religiosas.

O encerramento do Concurso, devido ao mister de uma expansão a maior possivel, foi transferida para dezembro.

Com essa transferencia terão ensejo os intellectuaes capichabas de tambem prestigiarem o Concurso, que lhes deve particularmente tocar o coração.

Envidarei esforços, em chegando á capital do Espirito Santo, por conseguir alguns premios, além dos que foram já publicados, dos commerciantes de Victoria, bem como de varios elementos da sociedade alí.

Grato, meu caro redactor, pela sua boa vontade e cavalheiresca gentileza, sempre ao seu dispor.

Com uma grande admiração do Levino Fanzeres."

Na 3.ª Auditoria da Guerra

OS JULGAMENTOS DE AMANHÃ

Serão julgados, amanhã, na 3ª Auditoria da 1ª Circumscripção Judiciaria Militar, os soldados Germano Ton, do 3º B. C.; José Soares de Carvalho, do 1º R. C. D.; José Soares da Silva, do 1º R. A. M.; e Raphael Gonçalves Netto, do 3º R. I., processados como incursos no art. 117 (deserção); José Ferreira da Silva, do 3º R. I., art. 177, (commercio illicito); Caetano Valentim, Antonio Bonato, Manoel Abel de Andrade, do 1º B. C., João Frangeli, Claudionor Vieira da Silva, do 1º F. A. M.; Cicero Teixeira Cypriano, do 1º R. I.; Mauricio Erlick, Guarany José Sant'Anna, do 1º R. C. D.; Humberto Juliano, Carlos Abeldt, Henrique Pereira de Jesus, do 3º R. I.; Luiz Pinto, do 1º G. A. M.; Oscar Felippe Schurtz, do 2º B. C.; Gumercindo Manoel R. Passos, Forte do Vigia; Eugenio Martins, Sergio Roberto de Azevedo, Forte de Copacabana e Darcy Dias da Silva, do 2º R. A. M., como incursos no art. 116, (insubmissão), tudo do Codigo Penal Militar.

Escola de Medicina e Cirurgia

Collaram grau de pharmaceuticos, hontem, ás 18 horas, no salão nobre da Escola de Medicina e Cirurgia, os pharmaceuticos de 1931, que são os srs.: Gumercindo de Saraiva da Costa, José Marques de Oliveira, Julio Silva, Araujo Filho, Rubens de Araujo, Amaro Guilherme de Barros Azevedo e d. Aurea de Abreu Perlingeiro.

A cerimonia foi presidida pelo professor dr. Sabino Theodoro, director da Escola que convidou o coronel Augusto Manoel de Aguiar Filho, e professores Emmanuel Piedade, Hamilton Nogueira e Mario Taveira, para fazerem parte da mesa.

Depois da solennidade, foi dada a palavra ao orador official, pharmaceutico Gumercindo Saraiva da Costa, que de uma maneira simples e tocante interpretou o sentir de seus collegas, merecendo geraes applausos.

Em seguida foi dada a palavra ao paranympho, professor Mario Taveira, que num bello e bem acabado discurso, fez diversos conceitos sobre a pharmacia brasileira, collocando-a no nivel que merece.

Foram homenageados pela turma os professores Hamilton Nogueira, Emmanuel Piedade, Abel de Oliveira e Oswaldo Costa, pelo muito que fizeram em prol da turma durante a vida academica.

A sessão foi encerrada pelo dr. Sabino Theodoro, que deu significantes conselhos a turma e lhe augurou um risonho futuro.

Um sexagenario atropelado por um auto

Na Avenida Paulo de Frontin, hontem, o automovel particular n. 15.022, dirigido pelo dr. Hermes Fontes Chardenal, atropelou José Manoel Pomo, operario, casado, de 60 annos, residente á rua Lygia n. 30.

O infeliz sexagenario, que recebeu ferimentos em diversas partes do corpo, foi socorrido pela Assistencia, e internado no Hospital de Prompto Socorro.

O motorista-amador, culpado do desastre, que é medico, foi preso pelo capitão da Policia Militar Pedro Delphim Fonseca e conduzido para á delegacia do 15º districto, onde foi autoado em flagrante e posto em liberdade, mediante fiança.

Quando jogavam "monte"

PRESOS PELA POLICIA DO CAES DO PORTO

Ha muito que varias queixas eram dirigidas á Policia do Cáes do Porto, contra individuos desoccupados que na rua Equador, exploravam escandalosamente jogos prohibidos.

O tenente João Gouvêa, que tão relevantes serviços ali tem prestado na manutenção da ordem e repressão á vadiagem, organizou hontem ás 17 1|2 horas, uma "canôa" constituida pelos investigadores Jorge Moreira, Pinto Leite, Vitalino Cae[illegible] e Ferreira, Ubaldino Lopes Trindade, que conseguiram prender em flagrante, quando jogavam o "monte", os seguintes individuos: Oswaldo Ribeiro Louzada, Joel Gumercindo Cruz, Oswaldo Caetano Vasques, Augusto Arthurelli, [illegible] Barbosa da Costa e [illegible] Sadão.

Os jogadores foram mandados apresentar ao 3º delegado auxiliar.

INFORMAÇÕES COMMERCIAES

CAMBIO

Das 10 ás 12 horas ,tanto foi o tempo de duração do mercado de cambio, foram affixadas as seguintes taxas:

A 90 dias — a libra a 58$963 .... (4 9|128).

A' vista — a libra a 60$117, a lira $847, o franco $636, o dollar 16$100, o marco 3$860, a peseta 1$490, o franco suisso 3$200, o franco belga 2$300, o peso argentino 4$300 e o peso uruguayo 7$450 (3 127|128).

Este mesmo banco, para as suas coberturas, comprava:

A 90 dias — a libra a 58$060 e o dollar 15$670.

A' vista — a libra a 59$217, o dollar 15$850, o franco $614, a lira $811, e o marco 3$750.

Nestas condições encerrou-se hontem o mercado de cambio.

NO EXTERIOR

Abertura do mercado, em Londres:

S|Nova York 3,73.25; s|Italia, ... 72.62; s|Hespanha 44; s|Paris 95,38; s|Portugal 109.75; s|Allemanha .... 15,72; s|Hollanda, 9.30; s|Suissa,.... 19.32; s|Belgica, 26.74.

VALES OURO

O Banco do Brasil fez, hontem, a remessa dos vales para a Alfandega á taxa de 6$793 por mil réis ouro.

MERCADO DE TITULOS

Foram negociados hontem, na Bolsa, os seguintes titulos:

Apolices:

176 Uniformizadas 1:000$ ...	825$
6 D. Emissões nom. 200$ ..	850$
271 Idem 1:000$	825$
61 Idem port. 1:000$	765$
4 Idem idem	764$
124 Obrig. Thes. 1930 1:000 ..	963$
25 Idem idem	984$
10 O. de Minas 200$	800$
4 Idem 500$	805$
2 O. de Minas, cautela ..	815$
10 Idem idem	820$
5 Est. de Minas 5% nom. d. 9632	555$
90:000$ Ob. Thes. 1921	985$

Municipaes:

100 Emp. de 1906 nom.	144$
10 Idem port.	150$
7 Idem de 1931 port.	161$
21 Idem idem	103$
100 Idem idem	159$

CAFE'

TYPO 7, 12$300

O mercado de café abriu, hontem, firme, mas, regulou com os preços inalterados.

Com effeito, o typo 7 cotou-se á base anterior de 12$300 por dez kilos e as vendas realizadas na abertura 3.801 saccas e durante o dia mais 2.899 no total de 6.100 ditos, contra 10.733 de vespera. O mercado fechou sem interesse e inalterado.

Foram animadas as entradas e pequenos embarques.

COTAÇÕES

Typos	Por dez kilos
Typo 3	13$500
Typo 4	13$200
Typo 5	12$900
Typo 6	12$600
Typo 7	12$300
Aypo 8	11$500

Pauta semanal, "-280 por kilogramma.

Imposto ouro, E. do Rio, 8-793, idem, Minas Geraes, 4$567.

O MOVIMENTO ESTATISTICO FOI O SEGUINTE:

Entradas 13.054 saccas: sendo .. 5.962 pela Leopoldina; 4.077 pela Central e 3.015 pelos Diversos Armazens Reguladores.

— Desde o dia 1º do mez, entraram 284.378 saccas; Media 14.218; Desde o dia 1º de junho 1.595.604; Media 10.458; idem, no anno passado 1.316.462 ditas.

— Embarques 5.752 saccas, sendo 3.468 para o Europa; 1.125 para a Africa; 564 para a Asia e 595 por cabotagem.

Desde o dia 1º do mez, foram embarcadas 130.477 saccas; desde o dia 1º de julho 1.460.959; idem no anno passado 1.263829; ficando em stock 272.140; idem, no anno passado 315.417 ditas

— O mercado de café, em Santos, regulou, calmo, com o typo 4a 15$100, por dez kilos.

— Entraram nesse mercado 79.473 saccas; sairam 18.524; foram embarcadas, 80.547; ficando em stock ... 1.191.198; contra 1.171.492 ditas; no anno passado.

— Por Jundiahy, passaram com destino á Santos 38.000 saccas.

— Em Santos, foram destruidos mais 11.668 saccos de café.

— Em Nova York, a bolsa accusou baixa de 3 a 8 pontos nas opções do fechamento anterior.

ALGODÃO

O mercado disponivel de algodão trabalhou, ainda hontem, com os mesmos caracteristicos dos dias anteriores, isto é, calmo, com cotações inalteradas par atodos os typos e com negocios desenvolvidos em pequena escala.

O movimento estatistico de hontem foi o seguinte:

	Fardos
Entraram	283
Sairam	618
Stock	6.004

As cotações para hontem, foram as seguintes:

Seridó:	
Typo 3	40$000
Typo 4	39$000
Sertões:	
Typo 3	3J$500
Typo 5	36$500
Ceará:	
Typo 3	38$000
Typo 5	36$000
Mattas:	
Typo 3	37$000
Typo 5	35$000
Paulistas:	
Typo3	n|c.
Typo 5	n|c.

O mercado a termo nao funccionou.

ASSUCAR

Em posição firme, com negocios desenvolvidos em escalas moderadas e preços mantidos para os diversos typos, abriu e funccionou hontem o mercado disponivel de assucar.

O movimento estatistico de hontem, foi o seguinte:

Entraram	5.250
Sairam	6.903
Stock	148.439

Vigoraram hontem, as seguintes cotações:

Branco crystal novo	32$000	34$000
Idem velho	29$000	30$000
Demerara	28$000	30$000
Mascavinho	23$000	30$000
Mascavo	24$000	26$000

O mercado a termo, não funccionou.

CARNE VERDE

A MATANÇA DE HONTEM

MENDES

No Frigorifico Anglo foram abatidos hontem 214 bois, 27 vitellos e 20 suinos, vigorando os preços seguintes: 1$200 — 1$000 e 2$000.

SANTA CRUZ

No Matadouro de Santa Cruz foram abatidos 353 bois e 81 suinos, não havendo matança de vitellos. Os preços em S. Diogo foram 1$200 e 2$400.

CRUZEIRO

No Frigorifico Blanco foram abatidos 35 bois e 25 vitellos, que foram vendidos a 1$220 e 1$600.

No Mundo Espirita

O clinico astral

ESPECIAL PARA O "DIARIO CARIOCA", POR M. R. D'ARAGONA

Mais proximo do eterno, sómente elle comprehende a vulnerabilidade da tua materia e te indicará o divino remedio.

Voz do alto

Pela terceira vez falei com o dr. Francisco de Paula Cavalcanti de Albuquerque, nascido em Goyana, Pernambuco, a 16 de fevereiro de 1806 e fallecido no Pará a 14 de outubro de 1876.

São portanto decorridos 55 annos da sua passagem pela terra e os seus despojos mortaes a esta hora, devem estar pulverizados ou bem proximos disso. Elle, porém vive, e disso dá testemunhos clinicos.

Falei com um de seus parentes que me affirmou ter sido o desencarnado uma criatura verdadeiramente eleita, seja como official superior do exercito nacional, seja como clinico e cirurgião, director dos hospitaes militares. Generoso até o sacrificio, não sómente curava gratuitamente os indigentes, como ainda os soccorria com dinheiro occultamente.

Sua partida transcorreu entre a consternação geral do Pará.

Se é esta a synthese do Homem, não admira que as suas manifestações espiritas sejam assignaladas por uma suavidade de pensamento, unica, mais que rara. A prova está no facto que, quando o medium especial o incorpora, parece transfigurar-se por completo; a voz cariciosa, a serenidade de expressão, a compostura do gesto, tudo em summa recorda harmonisa a figura do desapparecido.

Note-se que, sendo, todavia, o medium uma creatura docilissima. o espirito affirma que tenta dominal-o inteiramente até que lhe seja possivel assimilal-o "fibra a fibra", facto este que denota a extrema e delicada sensibilidade do desencarnado.

E' uma das apparições que proporcionam instantes de verdadeiro goso espiritual.

A ultima vez que confabulei com Elle, deu-me uma lição de "hygiene physico-moral" que vale a pena tornal-a publica como advertencia a quantos, confrades nossos, imploram ingenuamente do Alto o "especifico" para uma existencia sã. Elle me fez sentir que no Espaço todo clinico traz comsigo "apenas" a lembrança dos conhecimentos profissionaes adquiridos na terra, para alcandorar-se ao invés aquelles da "sabedoria astral". Por isso, nada de "receitas terrenas", que competem ao "profissional encarnado".

A cada um a sua tarefa, na orbita do seu estado physico, ou fluidico.

Quanto mais alto se sóbe quanto mais a razão de ser ensina "novas theorias, curas, meios em correlação com o ambiente que nos envolva".

Mais logico portanto do que os ingenuos, antes de se aventurar ás pesquizas infantis de uma fé pura, Elle impõe aos soffredores não desdenharem tanto do auxilio scientifico dos clinicos do planeta, afim de não alterar a lei-ambiente que regula os destinos das creaturas em toda a camada vital.

Como clinico astral, o Desencarnado suggere antes a cura do "Banho de Luz", effeito certo e immediato de uma concentração sã entre confrades inspirados num mesmo sentimento de paz e de saude. E aqui o caro dr. Cavalcanti de Albuquerque faz uma maravilhosa indagação sobre a potencia das vibrações em harmonia com os atomos que não sómente revestimos, mas se agglomeram no universo. Vibrações e atomos se casam a todo o momento, eternamente, no reino de Deus; força, vida, harmonia de tudo no Todo.

Basta mergulhar neste oceano puro e incommensuravel da Creação, para que se alliviem os males terrenos e, sem suppôr que os possamos destruir totalmente, reduzil-os ou circumscrevel-os ao limite do supportavel.

Não se julgue totalmente benefico tal effeito, por isso que o "Karma" e a "morte physica" não se destróem integralmente. Utopia opinar diversamente. Tanto é verdade que o proprio Jesus submetteu-se — comquanto voluntariamente — ás leis inexoraveis do Creador, quer na vida, quer na morte, não obstante possuir a maxima pureza espiritual para converter em excepção a regra universal. E operou por "excepção" a cura dos enfermos, sem prejuizo da "regra" que vigora tanto no alto como em baixo.

Mas Jesus obedecia á Vontade do Pae, que ás vezes envia aos Planetas um Mensageiro, afim de ensinar como se alcança a perfeição das altissimas espheras. E no emtanto, o astral que nos encobre e as almas que conversam comnosco, estão bem longe das altissimas espheras.

O meu amigo clinico do Espaço, aconselha, pois, como medicina soberana para os soffrimentos terrenos o "Banho de Luz Astral", visto que lá em cima não ha laboratorios pharmaceuticos e menos ainda os desencarnados sentem enthusiasmo pelas drogas do planeta.

A formula do meu interlocutor é simples como poderosa.

Eil-a:

Ao menos bi-semanalmente, os soffredores se reunam em "dia e hora combinados", em logar tranquillo e fixo.

Animados da certeza que a Officina Divina baseia a sua funcção no "do ut des", concentrar-se-ão e intensificarão o pensamento em Deus, sem necessidade de balbuciar palavras, ou preces stereotypadas.

E' bastante elevar as azas espirituaes ao Grande Mysterio Celeste, aprofundando-se nisto como em um sonho suave.

No caso em apreço, é preferivel congregar-se á noite; a suggestão, o ambiente, predispõem immediatamente as almas dos dois planos a uma "fusão intima" de mutuas vibrações, pelas quaes as dores terrenas e as ansias do além se equilibram maravilhosamente, criando uma "só aura de paz e de conforto".

Uma impressão de vivo bem estar empolga sobretudo os encarnados affectados de males physicos; pouco a pouco elles sentem diluirem-se os soffrimentos, como se fossem transportados aos páramos onde a materia se torna insensivel.

Mas póde se fazer mais ainda; cada um dos presentes celebra o rito salutar, tendo deante de si um copo com agua pura.

E' sabido que a agua é um poderoso vehiculo de attracção das "ondas vibratorias".

Os que forem mediuns videntes verificarão facilmente que uma verdadeira chuva de atomos phosphorescentes desce sobre os congregados; o ambiente parecerá como que pontilhado de scentelhas luminosas.

E' a hora em que uma dupla harmonia, qual "authentico banho de energia", estreita e purifica mortaes e immortaes. O "do ut des" é um facto consummado...

Mas serão perfeitamente curaveis os soffrimentos physicos? — Nem sempre, pois que, — como já disse — o nosso Karma é facilmente "attenuavel", mas não totalmente destruivel.

Todavia, um grande passo está dado, e outros se conseguirão, proseguindo nestas sessões, até — pelo menos — o conseguimento de maiores consequencias.

Certo que não se destróe a morte physica, que é, pois, como escreveu Victor Hugo, o meio dia espiritual, mas teremos conquistado para nossa alma aquella migalha de paz que as enfermidades lhe roubam muitas vezes em detrimento da sua evolução.

E que poderiamos pretender mais neste "valle de lagrimas? Assim disse o clinico astral "Dr. Francisco de Paula Cavalcanti de Albuquerque".

Leitor, irmão, meu de dores e de fé, a receita está prescripta pelo alto: guarda-a e applica-a a qualquer tempo, visto que não te custa dinheiro, mas apenas "solidão e concentração"...

REUNIÕES DOUTRINARIAS

Hoje:

Centro Espirita "Ismael", Parada Magalhães Bastos, ás 19 1|2 horas, occupando a tribuna o sr. José Teixeira.

— Gremio Espirita "Luz e Amor", rua Silva Cardoso n. 57, Bangu', ás 19 1|2 horas, occupando a tribuna os srs. Camillo Silva e Luiz Amaro.

— Federação Espirita Brasileira, avenida Passos, 28, ás 16 horas, occupando a tribuna um dos seus directores.

VISITA A' CASA DE CORRECÇÃO

Conforme annunciamos. hontem, terá logar, hoje, mais uma visita a casa de Correcção, ás 10 horas e 15 minutos, pelo Centro Espirita "Fé e Caridade", onde os caravaneiros, com suas palavras de fé e amor, irão procurar suavisar as dores da nostalgia daquelles pobres reclusos que anciam pela liberdade.

BANCO PELOTENSE

Liquidam-se, á vista, pequenos creditos. Informações pelo Telephone : 9-1567.

Papeis Pintados

Não façam suas compras sem verificarem os preços e novidades da

CASA OCTAVIO

RUA DOS OURIVES, 60

Tel. 4-4030

Amostras e orçamentos gratis

ALUGA-SE pequeno appartamento (2 peças) a 2 pessoas do commercio. Tel. 5-0449.

Loterias

Loteria do Estado de São Paulo

Resultado da extracção de hontem:

15.222	200:000$
15.047	20:000$
5.779	5:000$
5.437	3:000$
5.465	1:500$

LOTERIA FEDERAL

13.566	100:000$
22.701	10:000$
18.058	5:000$
12.873	2:000$
55.164	2:000$

UMA PRUDENTE PRECAUÇÃO DIGESTIVA

Quem está sujeito a indigestões, soffre inutilmente, pois um pouco de Magnesia Bisurada causa um allivio rapido e seguro. As perturbações digestivas teem muitas vezes como origem a hyperchlorhydria ou excesso de acidez; entretanto a Magnesia Bisurada neutralisa o excesso damninho, impedindo assim os azedumes, pezadumes, eructações acidas, inchação do estomago, e todos os males causados pela fermentação dos alimentos. Tomando a Magnesia Bisurada não se demora a sentir uma prompta melhora; ella opera em poucos instantes e pode ser empregada seguidamente sem que se accostume a seu uso. A Magnesia Bisurada é inoffensiva e facil de tomar, e vende-se em todas as pharmacias.

INDICADOR PROFISSIONAL

Dr. Alvaro Moutinho

Doenças dos rins, bexiga, prostata etc. Cura rapida, sem dôr da GONORRHE'A aguda ou chronica e suas complicações no homem e na mulher prostatites, cystites, orchites, inflammações do utero, ovarios, etc. Tratamento pela electricidade. Diathermia, Darsonvalização, Ozonothermia, Estreitamento da Urethra IMPOTENCIA.

8 ás 18 — Buenos Aires, 77-4º.

HERNIAS Hydrocelles (Quebraduras)

Cura radical sem operação, sem dô e sem prejuizo das occupações.

FRAQUEZA SEXUAL

Tratamento especial e moderno

DR. PEDRO LUZ

Ex-Assistente da S. C. Misericordia do Rio de Janeiro — Espec. em vias urinarias — Cura radical da blenorrhagia.

CONSULTORIO — RUA FREI CANECA, 52 e 77.

PHONE: 2-9053.

Das 8 ás 10 e das 13 ás 18 hs.

Vias Urinarias e cirurgia — DR. UFLACKER, ex-interno de Hospitaes na França e Suissa. — S. José, 89, das 4 em deante.

DR. DUARTE NUNES

Orgãos genito-urinarios (ambos os sexos). Gonorrhéa e suas complicações. Hemorrhoides e hydrocelle, sem dôr e sem operação — Sá. Pedro, 64, 8 ás 18 hs.

DR. JOSE' DE ALBUQUERQUE

DOENÇAS SEXUAES NO HOMEM

Diagnostico causal e tratamento da IMPOTENCIA em moço. Rua Carioca, 22. De 1 ás 6.

Clinica Medico-cirurgica

Dr. Americo Caparica

Consultorio: Rua Visconde do Rio Branco, 31 (sobrado). DIARIAMENTE DAS 3 A'S 7 HORAS.

TELEPHONE: 2—2949.

Residencia — Rua Riachuelo, 56

TELEPHONE: 2—7304.

CASA DE SAUDE

DA ASSOCIAÇÃO DOS CONSTRUCTORES CIVIS

Rua do Senado n. 213—Tel.:2-0964. Director, Dr. Julio Pinto Brandão. Cirurgia em geral, especialmente cirurgia do ventre, e vias urinarias, apparelhos de fracturas.

Aberta á clinica de todos os senhores medicos.

RAIO X SOB A DIRECÇÃO DO DR. VICTOR CORTES.

PREÇOS MODICOS

CASA DE SAUDE SÃO SEBASTIÃO

RUA BENTO LISBOA, 160.

Situada no local mais aprazivel desta cidade. — Aberta á clinica de todos o senhores medicos. — OPERAÇÕES E PARTOS — Pavilhão especial para convalescentes — REGIMENS ALIMENTARES — DUCHAS — RAIO X — RAIOS ULTRA-VIOLETA. — Diaria desde 15$000 — Direcção: Luiz Simões Corrêa, director dr. Alcides Senra, director medico.

TELEPHONE: 5-4001 — 5-4002.

100$ DENTADURA

ATE' 14 DENTES

Corôas e bridges de ouro por preços populares.

ORÇAMENTO GRATIS

Facilita-se o pagamento. —::— 30 annos de pratica, Inst. Espec. da Prothese Dentaria.

79 — Rua Buenos Aires, 79

(Das 8 ás 13 horas)

DR. REGO BARROS — Assistente do Hospital de Crianças J. C. Rodrigues. Clinica medica e doenças das crianças. — Consultorio: Praça Floriano, 55, 5º andar — Segundas, Quartas e Sextas, das 16 ás 18 horas — Telephones: 2-5341 (consultorio) 8-5291 (residencia).

HOTEL VICTORIA

274 — RUA DO CATTETE — 274

O mais confortavel e hygienico estabelecimento que existe nesse genero, montado em predio construido especialmente para este fim, dispondo de optimos apartamentos para familias e cavalheiros e de um serviço de restaurant de primeira ordem

DR. APRIGIO DOS ANJOS

ADVOGADO

RUA DA QUITANDA, 47

2º andar — Sala 11

Telephone 4-5485

Dr. Brandino Corrêa

Molestias do apparelho Genito-Urinario no homem ou na mulher — OPERAÇÕES — Utero, ovarios, prostata, rins, bexiga, etc. Cura rapida por processos modernos sem dôr da

GONORRHE'A

e suas complicações : — Prostatites, orchites, cystites, estreitamentos, etc. Diathermia, Darsonvalização. R Republica do Perú n 23, sob das 7 ás 9 e das 14 ás 18 horas. Domingos e feriados das 7 ás 9 horas

RUA DO OUVIDOR, 168

LIVRARIA ALVES

Livros collegiaes e academicos

O MELHOR LAXANTE DIURETICO DISSOLVENTE DO ACIDO URICO

Salitrae

CONTRA A BILIOSIDADE INDIGESTÃO PRISÃO DE VENTRE DOR DE CABEÇA

Leblon : Bungalow por 10 contos á vista

e mais 40 contos a prazo, vende-se de recente construcção, ainda não habitado, com as seguintes peças : andar terreo, garage, sala de visitas e de jantar, quarto para empregados, cozinha e w. c., andar superior, varanda, dois quartos de dormir, quarto de vestir e quarto de banho com todos os requisitos hygienicos modernos, á R. Francisco dos Santos, 37, a 100 metros distante da praia de banhos e proximo ao palacete n. 122 da Avenida Delphim Moreira. Trata-se á rua do Lavradio, 137, sob., das 12 ás 18 horas, escriptorio de VICENTE DURANTE. Tel. 2-2770.

Leilão de Penhores

Em 27 de Novembro de 1931

Vianna, Irmão & C.

RUA PEDRO 1.º Ns. 28 E 30

(Antiga Espirito Santo)

ALUGA-SE cosinheira branca, fino trivial e doces. Tel. 5-0449.

Seu terno fica novo

Mande viral-o pelo avesso. Reformam-se e concertam-se roupas. Aceitam-se cortes a feitio; de casemira, 80$; de brim, 40$. Rua Ledo, 66 (antiga S. Jorge).

O DRAGÃO

REI DOS BARATEIROS

Louças, metaes e aluminios

193, RUA LARGA, 193

(Em frente á Light)

CLICHES

GRAVAÇÃO ELECTRICA

TODO TRABALHO NESTA CASA É EXECUTADO EM 24 HORAS SEM COMPETIDOR NA RAPIDEZ E NOS PREÇOS

W. J. V. FABREGAS

PRAÇA TIRADENTES 77-2º

PHONE 2-3023

RIO DE JANEIRO

FUNCCIONA DIA E NOITE

PEÇAM TABELLA DE PREÇO

Léon Denis 3.ª Edição

CHRISTIANISMO E ESPIRITISMO

Esta obra, do notavel escriptor francez Léon Denis, é um estudo do Christianismo, apanhado nas suas fontes mais puras.

O erudito pesquizador apresenta os verdadeiros ensinos de Jesus, mostrando os erros que correm mundo, acerca das varias interpretações dos Evangelhos.

Este trabalho memoravel discorre sobre a origem dos mesmos Evangelhos, sobre a sua authenticidade, sobre o seu sentido occulto; estende-se sobre o que se chamava a doutrina secreta; trata das relações com os espiritos dos mortos, dos dogmas, dos sacramentos, do culto da supposta decadencia do Christianismo.

A parte de maior relevo é a que se refere ás alterações da doutrina prégada pelo Divino Mestre, onde prova, com irrefutavel logica, os enganos, erros, lacunas e interpretações com que os homens deturparam os ensinos de Christo no correr dos seculos.

Ha ainda um capitulo especial onde se estuda a Nova Revelação e o Espiritismo como Sciencia.

Em synthese, o livro é o parallelo entre os ensinos de Jesus e as doutrinas espiritualistas modernas.

PREÇOS: Brochado, 5$000 — Encadernado, 7$000

A' VENDA EM TODAS AS LIVRARIAS

EDITORA: LIVRARIA DA FEDERAÇÃO

Avenida Passos, 30 —:— Rio de Janeiro

ENVIAMOS, GRACIOSAMENTE. O NOSSO CATALOGO

ASTRO

Uma bôa dona de casa...

Não póde deixar de ter em seu lar, um vidro —::— de "ASTRO". —::—

Os talheres, cach-pots, bandejas, etc., podem voltar a sua côr primitiva com uma simples applicação do "ASTRO".

(prateador instantaneo para metaes).

DEVOLVEMOS O DINHEIRO A QUEM NÃO OBTER RESULTADOS .

VIDRO .. .. 3$500

Prateador instantaneo para metaes

Distribuidores: REISCH &.C — RODRIGO SILVA. TEL, 2-3016 .. ..,... .. 11, 2º ANDAR —.

Café Camara - Super

ESTA' MUITO BOM — EXPERIMENTEM

NAVIGAZIONE GENERALE ITALIANA

O RAPIDO PAQUETE DE LUXO

DUILIO

TONELAGEM BRUTA : 24.281

Sairá para:

BARCELONA, VILLEFRANCHE (Nice) e GENOVA

EM 6 DE DEZEMBRO

Proximas sahidas para a Europa	Para Santos, Montevidéo e Buenos Aires
Duilio, 6 de Dezembro	DUILIO, 23 de Novembro
Duilio, 27 de Janeiro.	DUILIO, 16 de Janeiro
GIULIO CESARE 21 de Fevereiro	GIULIO CESARE, 9 de Fev.
DUILIO 13 de Março	DUILIO, 27 de Fevereiro

Agentes geraes: — ITALIA-AMERICA

AVENIDA RIO BRANCO, N. 4 — TEL. 4-1742

DR. JULIO DE MACEDO

RUA DA CARIOCA, 54-A — Das 8 ás 18 hs.

VIAS URINARIAS

Especialista em doenças dos orgãos genitaes e urinarios — Molestias venereas e siflis — Serviço de senhoras em salas exclusivamente reservadas.

¿Quer Ganhar Sempre na Loteria?

A ASTROLOGIA lhe offerece hoje a RIQUEZA — Remetta a data do seu nascimento e 500 rs. em sellos e lhe enviarei gratis "O Segredo da Fortuna" que lhe indicará os numeros da sua sorte para GANHAR NA LOTERIA. Milhares de attestados provam as minhas palavras. — Endereço,

Ptr. P. Tong. — Av. O. Lagos, 1485

ROSARIO (Santa Fé) — Republica Argentina

Dr. Augusto Saraiva

A bem de seus interesses pede-se a esse cavalheiro, ou a quem delle souber, communicar-se com d. Maria Neves á rua André Cavalcanti, 148

COMPANHIA NACIONAL DE NAVEGAÇÃO COSTEIRA

SAIDAS DO RIO: DOMINGOS, TERÇAS E QUINTAS-FEIRAS

SERVIÇO DE PASSAGEIROS

SUL

ITAIMBE'

Sae quinta-feira, 26 do corrente, ás 14 horas, para:

SANTOS, sexta-feira, 27

RIO GRANDE, sabbado, 28

PORTO ALEGRE, segunda-feira, 30

ITAQUATIA'

Sãe quinta-feira, 26 do corrente, ás 12 horas, para:

SÃO SEBASTIÃO,	sexta-feira, 27
SANTOS,	sexta-feira, 27
PARANAGUA',	sabbado, 28
ANTONINA,	sabbado, 28
S. FRANCISCO,	domingo, 29
ITAJAHY,	domingo, 29
FLORIANOPOLIS,	2ª-feira, 30
RIO GRANDE,	quarta-feira 2
PELOTAS,	quarta-feira, 2
PORTO ALEGRE,	quinta-feira, 3

Não recebe cargas para São Sebastião

SAIDAS DO RIO: DOMINGOS TERÇAS E SABBADOS

SERVIÇO DE PASSAGEIROS

NORTE

ITAPAGE'

Sãe quarta-feira, 25 do corrente, ás 10 horas, para:

VICTORIA,	quinta-feira, 26
BAHIA,	sabbado, 28
MACEIO',	domingo, 29
RECIFE,	segunda-feira, 30
CABEDELLO,	terça-feira, 1
A BRANCA,	quarta-feira, 2
FORTALEZA,	quinta-feira, 3
S. LUIZ,	sabbado, 5
BELEM,	domingo, 6

AVISO — A companhia recebe cargas e encommendas até á vespera da saida de seus paquetes até ás 16 horas, pelo armazem 13. — Valores pelo Escriptorio Central até ás 16 horas da vespera da saida de seus paquetes. Os paquetes de passageiros dispõem de camaras frigorificas — Para passagens Av. Rio Branco n. 20, loja telephone: 3-3433 — Para fretes Av. Rio Branco n. 20, telephone: 4-1726 — Armazem 13 do Cáes do Porto, telephone: 4-3374 — Armazem 13 A. Av. Rodrigues Alves n. 303 telephone: [illegible] — Para mais informações no Escriptorio Central, Av. Rodrigues Alves n. 303, Telephone: 3-1900. Armazem 11 do Cáes do Porto — Telephone: 4-4834.

CAPITAL 100 REIS

Diario Carioca

INTERIOR 200 REIS

Director: J. E. DE MACEDO SOARES

Anno IV — Numero 1.047 | Rio de Janeiro, Domingo, 22 de Novembro de 1931 | Praça Tiradentes, 77

O lamentavel escandalo em que se procura envolver o "Jornal do Commercio"

Um brilhante discurso do sr. Felix Pacheco, director do grande orgão brasileiro

Conforme noticiamos, o Conselho Deliberativo da Associação Brasileira de Imprensa approvou, em sua ultima reunião, um voto de solidariedade ao "Jornal do Commercio", pela maneira cabal por que o velho orgão pulverizou as accusações que lhe foram feitas pela Procuradoria da Commissão de Correição Administrativa, resolução que foi communicada pessoalmente, ante-hontem, aos nossos illustres e prezados collegas, por uma commissão composta dos srs. Oscar Sayão, Oswaldo Souza e Silva, Mozart Lago, Povoas de Siqueira e Aureliano Machado.

Falou, em nome da commissão, o sr. Oscar Sayão, que, em rapidas palavras, declarou que todos sentiam o maior prazer em dar desempenho á honrosa missão que lhes fôra confiada, levando áquelles a moção de inteira solidariedade aos eminentes directores do "Jornal do Commercio", que, pelos seus grandes serviços prestados ao paiz, num periodo de mais de um seculo, só deveria merecer o respeito e a gratidão de todos os brasileiros.

Em seguida, agradeceu, em nome do "Jornal do Commercio", o sr. Felix Pacheco, que pronunciou o seguinte brilhante discurso:

"A Associação Brasileira de Imprensa, talvez não se tivesse dado conta, ella propria, do significado e alcance da moção de solidariedade com que acaba de distinguir ao "Jornal do Commercio".

Tal moção não é apenas, não póde ser sómente um commentario banal á margem do episodio mesquinho e irrelevante.

O seu contexto por força traduz sentimentos mais altivos, e affirmações que não posso deixar de frizar.

O Brasil ainda está vivendo, depois da derrocada da sua velha machina governamental e legislativa, uma hora de fluctuações.

Não exaggeremos, porém, o sentido recondito desse tumulto de superficie.

Tudo isso é natural nas épocas como a que atravessamos, de everção profunda de todos os valores.

Nós temos, como jornalistas, a obrigação de ser os auscultadores imparciaes do phenomeno de renovação que se processa debaixo de nossas vistas.

E precisamos olhar de modo benevolente para as zoadas artificiaes que surgirem de permeio.

Não ha nenhum grande drama em cujo desenvolvimento de acção a filaucia de certos figurantes deixe, ás vezes, de derivar para a comedia.

A imprensa não acompanha isso da platéa, mas dos bastidores, e vê o que nem toda gente póde ver.

Não relatará, é certo, na occasião, por circumstancias obvias, tudo quanto o seu olhar perquiridor rebusca e devassa, mas nem por isso o seu depoimento desapparece de todo na voragem kaleidoscopica do noticiario. Em ultima analyse, é ella quem guarda, como depositaria fiel, os elementos essenciaes ao restabelecimento integral da verdade, por cima da machinação subalterna dos discolos.

A relevancia desse papel permanente sobrepuja da maneira mais consideravel á funcção transitoria do proprio Governo, ou dos apparelhos secundarios e occasionaes, pelos quaes este distribue e divide os encargos de que não quer assumir directamente a responsabilidade para não se perder nas allucinações da injustiça do despeito, das vinganças pequeninas, dos odios antigos e das baixas e despresiveis intrigas e aleives.

O jornalismo, pela sua propria natureza, tem de ser, no meio dessa immensa confusão, o elemento compensador por excellencia; e isto, exactamente, porque esse jornalismo não é um só, e nem reveste a chatice uniforme inexpressiva dos asseclas do poder, ou dos seus contrarios, symbolizando antes um conjunto de antagonismos salutares, para a formação veridica da opinião publica.

O verdadeiro e legitimo poder só nesta reside, e desta somos nós os expoentes legitimos, queiram ou não queiram os dominadores ephemeros do dia e os seus logares-tenentes ou cabos de ordenança.

As responsabilidades effectivas desses dominadores cessam quando o seu mando cessa.

As nossas não cessam nunca, e continuam sempre.

Tanto vale dizer que as obrigações do nosso patriotismo são, por isso mesmo, muito mais dilatadas no tempo e no espaço.

Podemos, assim, sorrir com superioridade da curiosa successão de sympathias ou de antipathias com que somos olhados pelos que pensam que estão de cima, quando de cima, para nós, não está ninguem, a não ser o Brasil, na impessoalidade de suas aspirações por um regime de verdadeira democracia, de verdadeira justiça, de verdadeira liberdade e amor ao direito.

Nós proprios, no ardor dessa peleja, frequentemente nos contundimos do modo mais acerbo uns aos outros.

Mas, ainda assim, somos uma força necessaria, que não desapparece, nem se substitue, quando as outras todas vivem a cada instante se entrevorando e se annullando no choque das ambições do poder, e pelas competições politicas e partidarias de toda ordem.

Quem movimenta as correntes, quem canaliza e define os anhélos populares, quem cava o talveg da caudal immensa da opinião e possibilita a victoria do sentimento liberal, toda vez que as massas reclamam uma modificação no estado de coisas, é a imprensa, sempre a imprensa, primeiro a imprensa.

Ha muito official de obra feita á paizana ou de uniforme, que habitualmente se acredita o promotor das grandes renovações exigidas pela necessidade da moralização dos costumes administrativos e partidarios.

Limito-me a perguntar onde estaria a legenda de toda essa progenie de heróes, se não é o trabalho preliminar dos grandes quotidianos, preparando solidamente o terreno para a expansão da habilidade dos estrategistas das armas e da politica.

Claro que nem todos nós no jornalismo tomamos sempre o bom partido, e servimos á melhor causa.

Mas isso toca á orientação que cada folha entenda seguir, e, no fundo, não prejudica ao resultado, porque a verdade é esta: nós mesmos, quando preciso, nos justiçamos, e elles não se justiçam nunca uns aos outros, e acabam sempre se entendendo ás mil maravilhas...

A verdade crystalina dessa observação deve estar a todo instante presente no animo da Associação Brasileira de Imprensa, para poder reclamar com energia que os homens de Governo e os politicos profissionaes respeitem um pouco a nossa classe, e não queiram viver a vida inteira a servir-se della, sempre com o pensamento latente de enfraquecel-a e desprestigial-a.

Porque não conseguimos até hoje organizar verdadeiramente a profissão jornalistica entre nós, dotal-a de prerogativas, de vantagens, de seguranças, e de garantias, a que todas as corporações de trabalho têm o indiscutivel direito de aspirar?

Sr. Felix Pacheco

Creio que não érro, descarregando a culpa na myopia systematica dos dirigentes em relação á força de construcção da imprensa.

Querem moralizal-a, — elles os moralistas! — e tudo que lhe concedem é arrancado a gancho, retardando a obra de diffusão da cultura, que é missão precipua nossa.

Supprima-se, entretanto, a imprensa do quadro das actividades normaes do nosso meio, e o que ficaria?

Ficariam elles, dispondo ainda mais folgadamente a seu talante da causa publica, sem fiscal para os seus actos e com a liberdade completa e absoluta de ludibriar impunemente a opinião.

Nós não temos uma só empresa jornalistica que viva vida desafogada. A existencia de todas ellas é um milagre de pertinacia e de esforço. A industria da publicidade está ainda, a muitos respeitos, por organizar no nosso paiz.

E o não está por culpa nossa?

Não. Não o está, porque somos desde muito, as maiores victimas da crise em que o Brasil ha longo tempo se debate, com a sua moeda depreciada pela inaptidão patente dos governos para darem remedio a isso.

Elles se succedem e mudam, e o espectaculo é mais ou menos o mesmo, e não vae além dos episodios supplementares burlescos das recriminações e das retaliações.

Pagamos o papel pela hora da morte, ratinham-nos migalhas de credito, promettem mas não nos diminuem taxa nem imposto, e, em paga do que nos devem e do que diariamente lhes poupamos ou diariamente gastamos com elles não abrem mão do direito de denegrir-nos, elles, os puros de todo defeito, os unicos patriotas desambiciosos do Brasil!

Tudo isso, meus caros collegas, seria profundamente ridiculo, se não fosse apenas dolorosamente triste!

Mas não faz mal essa gratuita animosidade.

O jornalismo precisa mesmo retemperar-se de continuo na fragua dos combates, para servir melhor aos interesses do paiz.

O "Jornal do Commercio" já conta 106 annos dessa porfiada e nobre labuta, e não tem de que corar do seu passado, nem do seu presente.

Mais depressa se enxovalham a si proprios os que pretendem enxovalhar o velho orgão, do que enxovalham a este e aos seus directores.

A Associação Brasileira de Imprensa se dignifica a si mesma com o dignificar este antiquissimo apparelho de opinião, que nenhum governo teve ainda a força de corromper, e cuja orientação tradicional de amor á causa publica, honradez, desinteresse e desambição mais ainda se reforça deante desses golpes que a ingratidão e a falsa fé lhe quizerem vibrar.

Não é possivel que o Brasil não se renove e não melhore. Mas ha de renovar-se e melhorar, menos pela acção dispersiva, tumultuaria e contradictoria dos seus dirigentes, do que pela prégação pertinaz da sua imprensa que foi quem, na realidade, fez a Revolução, e não ha de deixar que ella se perca numa successão de erros, que felizmente já começam a passar e desapparecerão de todo amanhã com a implantação definitiva do regime constitucional, cujo advento immediato só póde ser materia opinativa para os cégos e para os surdos que não querem ver e não querem ouvir o que a nação inteira e em peso, com o Rio Grande do Sul á frente, está imperiosamente exigindo.

A Associação Brasileira de Imprensa reune em seu seio, e nem podia deixar de ser assim, os mais dispares elementos.

Jornalismo é isto mesmo: luta de idéas e vontades, vibração de sentimentos e de paixões, choque ininterrupto de aspirações e de interesses, embate permanente, pugnacidade que não cessa.

Mas ha uma expressão de conjunto nessa ala de enamorados, um fio conductor homogeneo na acção desvelada de cada folha.

A Associação Brasileira de Imprensa encarna ao vivo e com a maior dignidade essa expressão de conjunto e symboliza esse fio conductor.

Ella não estava até ha pouco sózinha em campo. Existiam aqui mesmo no Rio, duas outras sociedades congeneres. Fundiram-se finalmente as tres. E' um excellente signal de que não estamos mais dispostos a continuar a ser explorados e de que a classe começa finalmente a pensar na formação de seu prestigio collectivo, acima das divergencias que possam occasionalmente separar os seus membros na apreciação do desenrolar dos acontecimentos.

A advertencia vae direita a todos os ingratalhões do numero infinito daquelles que nós sabemos melhor do que ninguem que só vivem da nossa longanimidade.

O "Jornal do Commercio" não póde attribuir outro sentido á carinhosa e penhorante demonstração de solidariedade e de conforto que lhe é trazida pelos estimados collegas. Mil vezes obrigado a todos os senhores, pelo velho orgão."

ECONOMIA DE FATO?

Só comprando CASIMIRAS E BRINS no

METRO DE OURO

159 — ROSARIO — 159

ULTIMA HORA

APPARECEU O SR. RUBENS DO AMARAL

S. PAULO, 21 (Especial para o DIARIO CARIOCA) — O sr. Rubens Amaral, que havia desapparecido, em condições mysteriosas, encontra-se em sua residencia. Espalhada a noticia do seu apparecimento, os seus amigos procuraram-no para colher noticias sobre o facto.

Entretanto, o jornalista da "Folha da Manhã" declarou que não poderia receber ninguem e que opportunamente faria um relato dos acontecimentos.

UMA NOTA DA "FOLHA DA MANHÃ", DE S. PAULO

Da succursal da "Folha da Manhã", de S. Paulo, pedem-nos a publicação da seguinte nota:

"Os boatos postos em circulação nestes ultimos dias sobre o nosso estimado e brilhante confrade Rubens do Amaral, com o sentido que lhes foi dado, não não têm o menor fundamento. Entre Rubens e os seus companheiros desta casa, houve apenas algumas duvidas sobre assumptos de ordem doutrinaria, duvidas estas, no entanto, que em nada alteraram os sentimentos de estima e de admiração que aqui todos lhe votamos.

O tempo é um excellente solucionador de difficuldades ,dessa especie. Rubens ha muito que desejava tomar um pouco de repouso, na ardua e constante labuta que tem sido a sua actuação jornalistica nestes ultimos tempos. Elle, embora insista no seu pedido de demissão, entra agora em goso de licença, afastando-se por alguns dias das preoccupações e do bulicio da cidade, para retomar em breve a sua proveitosa e brilhante actividade profissional.

Devemos esclarecer que a intervenção do dr. Marcos de Souza Dantas foi apenas incidental e conciliatoria."

Ultimas sportivas

BOX

As lutas realizadas no Colyseu I. de Box, hontem, á noite, tiveram os seguintes resultados:

1ª LUTA — Rodrigues Lima x Antonio Moreno — Venceu Rodrigues Lima aos pontos.

2ª LUTA — Laurentino Motta x Carlos M. Borges. Venveu L. Motta aos pontos.

3ª LUTA — Seraphim Cardoso x Jayme Ferreira. Venceu Seraphim por K. O. no 1º round.

4ª LUTA — Mario Francisco x Antonio Portugal. Venceu M. Francisco por desistencia no final do 7º round.

5ª — "Royal Battle" — Triumphador Joaquim de Oliveira.

6ª LUTA — Armandinho, (58,500) x Attilio Bianchi (56,200) Venceu Armandinho por K. O. T. no 4º round.

7ª LUTA — Manoel Pires (59,300) x Jack Tigre (56,700) — 10 rounds — Venceu Pires aos pontos.

Jayme Ferreira, após a derrota que soffreu, tendo se portado inconvenientemente para com a assistencia, foi mandado apresentar á Policia Central.

PELO TELEPHONE

(Serviço especial do DIARIO CARIOCA)

DE S. PAULO

O sr. Mauricio de Medeiros, que hontem chegou a esta capital deu uma entrevista sobre o presidencialismo e o proteccionismo, a um vespertino.

—— Os jornaes criticam o criterio absurdo do Instituto de Café, nas quotas de embarques de café concedidas a compradores e machinistas.

—— Installa-se amanhã, nesta capital, o Congresso das Associações Commerciaes do Brasil, por iniciativa da Camara de Commercio Importadora, para estudos de suggestões para a reforma das tarifas alfandegarias.

—— Hoje não foi resolvida a nomeação de nenhum secretario de Estado. Como se vê, o coronel Rabello continúa a não ter pressa em formar o seu governo, esperando-se que o sr. Silva Gordo traga do Rio os nomes dos secretarios da Fazenda, Agricultura e Educação.

—— A nomeação de uma nova commissão de juristas para a revisão final do futuro Codigo Penal Processual, é para ser dada uma nova orientação aos trabalhos já iniciados.

—— O sr. Mario Pinto Serva manifestou-se contrario ao alistamento de emergencia para a eleição da Constituinte.

DE MINAS GERAES

Seis perigosos individuos que estavam presos na Cadeia Publica de Marianna conseguiram fugir, estando a policia em seu encalço.

—— O sr. Jair Lins apresentou ao Instituto de Advogados uma preliminar sobre a inconstitucionalidade do ante-projecto da reforma tributaria, sendo convocada uma reunião do Instituto para depois de amanhã 23.

—— Como representantes da Associação Commercial de Bello Horizonte no Congresso das Associações Congeneres do Brasil a installar-se amanhã na capital de São Paulo, seguem hoje os srs. Benjamin Lima e Euvaldo Lodi.

—— A Commissão de Exames de Contratos com o Estado não chegou até hoje a opinar sobre nenhum dos casos que lhes foram submettidos.

—— O governo de S. M. o rei da Italia, acaba de agraciar o dr. Verstani Velloso com a condecoração da Cruz de Cavalheiro da Corôa.

—— A Prefeitura de Caxambú vae mandar construir uma estrada de rodagem que ligará aquella estancia hydro-mineral a Areias, facilitando assim as communicações com o Rio e São Pulo.

—— A senhorinha Daisy Prates renunciou o seu titulo de "Rainha dos Estudantes".

Prostrado a tiros dentro do seu estabelecimento commercial

AINDA A SCENA DE SANGUE DA RUA BARÃO DE BOM RETIRO

Continua ainda viva no espirito publico a impressão deixada pela estupida scena de sangue occorrida a 17 do corrente na rua Barão de Bom Retiro, n. 267, onde foi prostrado a tiros Antonio Gomes da Silva, ali estabelecido e sua esposa, que escapou illesa, pelo criminoso Vespasiano Marins de Campos, vulgo "Carioca".

A policia do 19º districto, em cuja jurisdicção occorreu o facto, nada fez ainda de positivo no sentido de capturar o criminoso que conta como certa a sua impunidade, dada a influencia de uma determinada personagem proprietario de uma Avenida na rua Grão Pará.

Passam-se, assim, os dias, sem que a policia tenha apurado o paradeiro do criminoso protegido, emquanto a victima continua em estado desesperador no Hospital da Beneficencia Portugueza, não tendo o dr. Oscar Alves, seu medico assistente, esperanças de salval-o.

A PARTIR DO DIA 30 DE NOVEMBRO
O CINEMA
PATHE'
INAUGURARA' AS NOVAS
SESSÕES
ZAZ-TRAZ
(Ao redor do mundo em 40 minutos)
PELA PRIMEIRA VEZ NO BRASIL — 40 MINUTOS DE "JORNAES", DE FILMS NATURAES E DE DESENHOS ANIMADOS
POLTRONAS .... 1$000
Todas as manhãs, ás 10,30 e 11,10

A VOZ DA AFRICA
DEVIDO AO GRANDE SUCCESSO ALCANÇADO CONTINUARA AMANHÃ E TODA A SEMANA NO ELDORADO

P R O G R A M M A S   D E   H O J E:

PATHE' PALACIO
Fox apresenta mais um GRANDE SUCCESSO DE
Victor Mc Laglen e Jeannette Mac Donald
— EM —
ANNABELLA
Complementos: Fox Jornal Mov. n.º 3 x 44 e "As geishas se divertem" (educativo)

PATHE'
Uma reprise ansiosamente esperada
Tristezas da Aristocracia
— Com —
JANET GAYNOR
— e —
CHARLES FARRELL
Paris do Oriente-Educ.
POLTRONA .. .. .. 2$000

ELECTRO-BALL
R. Visc. Rio Branco, 51
HOJE — 20 PONTOS — HOJE
DOIS EMPOLGANTES TORNEIOS
14 HORAS
Aramburu-Astigarreta (Azues)
Estebam-Zibar (Vermelhos)
19,30 HORAS
Escoriaza-Zolozabal (Azues)
Izidro-Aguinaga (Vermelhos)
VARIEDADES VARIEDADES
ELECTRO-BALL
R. Visconde Rio Branco, 51

CINE GRAJAHU'
A Metro Goldwyn apresenta:
Noivas Ingenuas
O film que reuniu JOAN CRAWFORD, ANITA PAGE DOROTHY SEBASTIAN e ROBERT MONTGOMERY
Complemento: "TORCENDO PARA CACHORRO" — Comedia sonora pelos cachorros da Metro

THEATRO PHENIX
O TEMPLO DA ARTE REALISTA
HOJE — Em matinée e á noite — HOJE
3º grande film do genero "só para adultos" do repertorio dos Theatros Forster, de Nova York e Nieuspielhaus de Berlim.
"SATYRO DO PRAZER"
Uma apotheose vibrante á fecundidade humana e uma affirmação positiva de que a felicidade só pode ser obtida por um trabalho honesto, uma vida util e uma perfeita compreensão do lar e da familia.
POSES ESTHETICAS DE NU' ARTISTICO
Rigorosamente prohibido para menores e senhorinhas.

TRIANON
HOJE — A's 3 1|2, 8 1|2 e 10 1|2, e amanhã ás 8 1|2 e 10 1|2 horas.
DOIS ULTIMOS DIAS DE
"REPUBLICA" DAS LARANJEIRAS
Terça-feira, pelo antigo horario. A's 8 e ás 10 horas —:—
Primeiras de:
"AS SOLTEIRONAS DOS CHAPE'OS VERDES"
traducção e adaptação de ALBERTO DE QUEIROZ